РОССИЙСКАЯ ФЕДЕРАЦИЯ
МИНИСТЕРСТВО ОБРАЗОВАНИЯ И НАУКИ АМУРСКОЙ ОБЛАСТИ

ГОСУДАРСТВЕННОЕ ПРОФЕССИОНАЛЬНОЕ ОБРАЗОВАТЕЛЬНОЕ АВТОНОМНОЕ УЧРЕЖДЕНИЕ АМУРСКОЙ ОБЛАСТИ «АМУРСКИЙ ПЕДАГОГИЧЕСКИЙ КОЛЛЕДЖ» (ГПОАУ АО АПК)

ПУБЛИЧНЫЙ ДОКЛАД

2019/2020 учебный год

Благовещенск 2020

СОДЕРЖАНИЕ

1. ОБЩАЯ ХАРАКТЕРИСТИКА УЧРЕЖДЕНИЯ 3

2. УСЛОВИЯ ОБУЧЕНИЯ 22

3. ОСОБЕННОСТИ ОБРАЗОВАТЕЛЬНОГО ПРОЦЕССА..... 38

4. РЕЗУЛЬТАТЫ ДЕЯТЕЛЬНОСТИ, КАЧЕСТВО ОБРАЗОВАНИЯ 50

5. ФИНАНСОВО-ЭКОНОМИЧЕСКАЯ ДЕЯТЕЛЬНОСТЬ 57

6. СОЦИАЛЬНОЕ, ГОСУДАРСТВЕННОЕ, ЧАСТНОЕ ПАРТНЕРСТВО..... 57

7. РЕШЕНИЯ, ПРИНЯТЫЕ ПО ИТОГАМ ОБЩЕСТВЕННОГО ОБСУЖДЕНИЯ..... 59

8. ЗАКЛЮЧЕНИЕ. ПЕРСПЕКТИВЫ РАЗВИТИЯ КОЛЛЕДЖА 60

ПРИЛОЖЕНИЯ…….……..…….. 65

ВВЕДЕНИЕ

Публичный доклад - аналитический публичный документ в форме периодического отчета колледжа перед обществом, обеспечивающий регулярное (ежегодное) информирование всех заинтересованных сторон о состоянии и перспективах развития колледжа.

Уважаемые коллеги, представители органов законодательной и исполнительной власти, обучающиеся колледжа, абитуриенты, родители, работники системы профессионального образования, представители общественных организаций, наши социальные партнеры!

Предлагаем Вашему вниманию Открытый информационный доклад, в котором представлены результаты деятельности колледжа за 2019/2020 учебный год. Публичный доклад подготовлен на основе рекомендаций Министерства образования и науки Российской Федерации, отражает основные итоги работы государственного профессионального образовательного автономного учреждения Амурской области «Амурский педагогический колледж». Мы постарались отразить все основные и важные события, которые происходили в течение этого учебного года, рассказать о том, в каких условиях протекал учебный процесс, раскрыть особенности образовательной деятельности и дать представление о том, какие изменения происходят в колледже.

Рассчитываем, что представленная информация будет полезна родителям, дети которых учатся в нашем колледже и тем, кто в настоящее время выбирает образовательное учреждение для своего ребенка, а также социальным партнѐрам, представителям средств массовой информации, общественным организациям и другим заинтересованным лицам.

Основные цели публичного доклада:

информирование потребителей образовательных услуг о приоритетных направлениях развития ГПОАУ АО «Амурский педагогический колледж», планируемых мероприятиях и ожидаемых результатах;

обеспечение прозрачности функционирования ГПОАУ АО «Амурский педагогический колледж»;

комплексный анализ деятельности колледжа в динамике.

Обеспечивая информационную открытость колледжа посредством публичного доклада, демонстрируя качество и результативность своей деятельности, мы надеемся на увеличение числа социальных партнеров, повышение их взаимодействия с колледжем.

Нам очень важно ваше мнение и критические замечания. Мы уверены, что ваши предложения смогут помочь нам скорректировать свою работу, сделать образовательный процесс в колледже более качественным, и в итоге подготовить современных и конкурентоспособных специалистов.

Все волнующие Вас вопросы Вы можете направлять на электронный адрес колледжа: amurpedkol@mail.ru или внести свои предложения на сайте колледжа, заполнив форму обратной связи http://apk28.ru/obratnaja-svjaz/.

1. ОБЩАЯ ХАРАКТЕРИСТИКА УЧРЕЖДЕНИЯ

Полное наименование юридического лица:	государственное профессиональное образовательное автономное учреждение Амурской области «Амурский педагогический колледж»
Сокращенное наименование:	ГПОАУ АО АПК
Тип образовательной организации:	Профессиональная образовательная организация
Вид (организационно-правовая форма):	Государственное автономное учреждение
Статус организации:	Юридическое лицо
Лицензия на право ведения образовательной деятельности:	от 20 апреля 2015г., регистрационный № ОД 5201, серия 28Л01 № 0000552, выдана Министерством образования Амурской области (бессрочная)
Свидетельство о государственной аккредитации	от 22.05.2020 г., регистрационный № 02988, серия 28А01 № 0000627, срок действия – до 22.05.2026 г.
Учредитель:	Министерство образования и науки Амурской области
Юридический адрес:	675000 Амурская область, г. Благовещенск, ул. Трудовая, д.2 <u>Учреждение имеет структурные подразделения:</u> **Отделение № 1** Адрес: г. Благовещенск, ул. Красноармейская, 53 Телефон: 52-28-70 **Отделение № 2**

	Адрес: г. Благовещенск, ул. Трудовая, 2 Телефон: 35-30-88 **Отделение № 3** Адрес: г. Благовещенск, ул. Зейская, 62 Телефон: 42-30-86, 42-30-84 **Отделение № 4** Адрес: г. Благовещенск, Красноармейская, 139 Телефон: (4162) 52-11-55 (приемная), (4162) 52-25-52 (вахта)
Фактический адрес:	675000 Амурская область, г. Благовещенск, ул. Трудовая, д.2
Наличие филиалов и их наименование:	нет
Коллегиальные органы колледжа. Органы государственно-общественного управления и самоуправления:	Наблюдательный совет; Педагогический совет колледжа; Педагогический совет отделения; Административный совет; Совет Самоуправления обучающихся колледжа (ССОК) Научно-методический совет; Профсоюзная организация колледжа.
Администрация колледжа:	
Директор:	Котенко Мариана Викторовна
Телефон:	(4162) 353-094
Факс:	(4162) 353-094
E-mail:	amurpedkol@mail.ru
Заместитель директора по учебной работе:	Солопчук Татьяна Юрьевна **Телефон:** (4162) 35-30-92 **Адрес электронной почты:** amurpedkol305@mail.ru
Заместитель директора по научно-методической работе:	Москвитина Светлана Александровна **Телефон:** (4162) 35-30-88
Заместитель директора по воспитательной работе:	Мулл Ольга Николаевна **Телефон:** (4162) 35-30-89 **Адрес электронной почты:** mull_apk@mail.ru
Заместитель директора по административно-хозяйственной работе:	Руденок Дмитрий Станиславович **Телефон:** (4162) 35-30-87 **Адрес электронной почты:** d.azov@mail.ru
Главный бухгалтер:	Кузьмина Оксана Владимировна **Телефон:** (4162) 35-30-86 **Адрес электронной почты:** apkbuh@bk.ru
Начальник учебного отдела:	Кальченко Наталья Михайловна **Телефон:** (4162) 35-30-87 **Адрес электронной почты:** pedkol222kab@mail.ru
Адрес сайта:	http://apk28.ru
Контактная информация:	Телефон: 8(4162) 353-094, факс: 8(4162) 353-094 E-mail: amurpedkol@mail.ru

Экономические и социальные условия территории нахождения

Государственное профессиональное образовательное автономное учреждение Амурской области «Амурский педагогический колледж» - одно из старейших на Дальнем Востоке учебных заведений среднего профессионального образования Амурской области в части подготовки кадров для системы образования. Учредителем колледжа является Министерство образования и науки Амурской области.

Колледж располагает пятью учебными корпусами, находящимися на праве оперативного управления общей площадью 14767 м^2, расположенными по адресам:

- ул. Красноармейская, д. 53 (свидетельство о государственной регистрации права 28АБ 092986)
- ул. Трудовая, д.2 (свидетельство о государственной регистрации права 28АБ 036440)
- ул. Зейская, д. 62 (свидетельство о государственной регистрации права 28АБ 036461)
- ул. Красноармейская, д. 139 (свидетельство о государственной регистрации права 28АБ 036430; 28 АБ 036439).

Общая площадь учебно-лабораторной базы составляет 8969,5 м^2.

Отделения колледжа распложены в административном центре Амурской области – г. Благовещенске и находятся в удобном с точки зрения транспортной доступности месте.

Имущество колледжа закреплено за образовательным учреждением на праве оперативного управления. Окружающая колледж социальная среда оценивается как благоприятная и позволяет наладить взаимодействие с образовательными и культурными учреждениями различных типов.

Организационная структура и управление колледжем

Управление колледжем регламентируются законодательством Российской Федерации, законодательством Амурской области, Уставом колледжа и строится на сочетании коллегиальности и единоначалия. Схема управления колледжем представлена в приложении 1.

В колледже четко распределены и согласованы компетенции и полномочия, функции и должностные обязанности всех работников структурных подразделений, обеспечена гласность обсуждения и принятия решений, создан Совет Самоуправления обучающихся колледжа (ССОК) как орган самоуправления. Для управления колледжем характерны мотивационный подход, демократический стиль управления, система контроля, которая включает элементы мотивации и консультирования, самоконтроля и взаимоконтроля на добровольной основе, выявление и обобщение оригинальных идей передового опыта образовательной деятельности.

Структура управленческих звеньев, система управленческих отношений, социально-психологический климат в педагогическом коллективе обеспечивают устойчивое и достаточно эффективное управление, решение задач, повышение уровня обра-

зования, создание условий для всестороннего развития интересов, склонностей, способностей студентов, повышение уровня профессиональной компетентности педагогических работников.

Управленческая система колледжа представляет собой сочетание административно-хозяйственных звеньев и различных органов функционального управления педагогическим и студенческим коллективом. Каждый входящий в управленческую систему элемент является в то же время его структурообразующей частью. Деятельность органов управления колледжем планируется на каждый учебный год.

Колледж возглавляет директор, который организует работу колледжа, без доверенности действует от имени колледжа, в том числе представляет его интересы и совершает сделки от его имени, обеспечивает системную образовательную и административно-хозяйственную работу колледжа, определяет стратегию, цели, задачи и программу его развития, обеспечивает соблюдение законности в деятельности колледжа, выполнение санитарно-гигиенических, противопожарных и иных требований по охране жизни и здоровья работников и обучающихся, а также осуществляет иные полномочия (функции), соответствующие уставным целям колледжа и не противоречащие федеральному и областному законодательству. Директор действует по принципу единоначалия и несет персональную ответственность за последствия своих действий в соответствии с федеральным и областным законодательством, Уставом колледжа и заключенным с ним трудовым договором.

По основным направлениям деятельности управление осуществляется заместителями директора: по учебной, воспитательной, научно-методической, административно-хозяйственной работе.

Заместитель директора по учебной работе организует текущее и перспективное планирование деятельности колледжа; координирует работу преподавателей и других педагогических работников, а также разработку учебно-методической и иной документации, необходимой для деятельности колледжа; обеспечивает составление новых образовательных программ в соответствии с ФГОС СПО; осуществляет контроль за учебной нагрузкой обучающихся и соблюдением требований, предъявляемых к организации учебно-воспитательного процесса, правил и норм охраны труда, контроль организации образовательного процесса в колледже, осуществляет контроль за выполнением учебных программ, качеством преподавания, составлением расписания.

Заместитель директора по научно-методической работе обеспечивает методическую поддержку образовательного процесса, содействует поиску и использованию в учебно-воспитательном процессе современных методик, форм, средств и методов преподавания, новых педагогических и образовательных технологий, развитию инициативы и активизации творчества членов педагогического коллектива в научно-исследовательской и другой творческой деятельности, направленной на совершенствование, обновление и развитие образовательного пространства колледжа, руководит научно-методическим советом колледжа, курирует деятельность ПЦК.

Заместитель директора по воспитательной работе организует деятельность органов студенческого самоуправления; воспитательную (культурно-массовую, вне-

классную и иную) работу, оказывает помощь педагогам-организаторам в проведении культурно-просветительных, спортивных и оздоровительных мероприятий. Осуществляет текущее и перспективное планирование воспитательной работы в колледже; координирует работу воспитателей общежития, классных руководителей, педагогов-организаторов, социальных педагогов, педагогов-психологов; осуществляет планирование и организацию деятельности клубов, студий и объединений.

Заместитель директора по административно-хозяйственной работе организует хозяйственную деятельность колледжа, осуществляет контроль за хозяйственным обслуживанием и надлежащим состоянием имущества колледжа.

Учебно-воспитательный процесс на отделениях организуют заведующие отделениями, которые взаимодействуют с заместителем директора по учебной работе, заместителями директора по воспитательной, научно-методической, административно-хозяйственной работе, начальником учебного отдела.

Библиотека создает единое информационно-методическое пространство, обеспечивающее образовательный процесс в колледже.

Бухгалтерия обеспечивает ведение достоверного бухгалтерского, налогового и управленческого учета финансово-хозяйственной деятельности колледжа.

Отдел кадрово-юридической службы обеспечивает выполнение кадровой политики, стратегии учреждения, комплектование учреждения квалифицированными кадрами.

Коллегиальными органами колледжа являются Наблюдательный совет, Педагогический совет, Педагогический совет отделения, Административный совет, Совет Самоуправления обучающихся колледжа, научно-методический совет. Функции указанных органов регламентированы Уставом колледжа и иными нормативными правовыми актами.

Наблюдательный совет рассматривает предложения Отраслевого органа или директора о внесении изменений в Устав, предложения о создании и ликвидации филиалов, о реорганизации колледжа или его ликвидации, рассматривает план финансово-хозяйственной деятельности колледжа и др. Заседания наблюдательного совета протоколируются.

В целях развития и совершенствования образовательного процесса, повышения профессионального мастерства и творческого роста преподавателей в колледже действует педагогический совет и педагогический совет отделений - коллегиальные органы, объединяющие педагогических работников учреждения.

Административный совет рассматривает вопросы, связанные с ресурсным обеспечением образовательного процесса, управленческой деятельностью, развитием учебно-материальной и учебно-методической базы колледжа, взаимодействием с социальными партнерами. Заседания Административного совета приводятся по мере необходимости, но не реже двух раз в месяц.

Основными направлениями деятельности научно-методического Совета являются: учебно-методическое обеспечение специальностей и профессий, внедрение, использование современных педагогических и инновационных технологий, контроль,

обмен опытом.

Методисты отделений отвечают за учебно-методическое обеспечение образовательного процесса, обобщение, распространение опыта, внедрение современных образовательных технологий, аттестацию педагогических работников колледжа, организуют повышение квалификации и стажировки педагогов.

В колледже действуют 7 предметно-цикловых комиссий, деятельность которых регламентирована Положением о предметно-цикловой комиссии колледжа. Деятельность предметно-цикловых комиссий направлена на повышение профессиональной компетентности преподавателей, обеспечение научности и современности содержания преподаваемых дисциплин, изучение и распространение передового педагогического опыта.

В колледже создан Совет Самоуправления обучающихся колледжа, деятельность которого регламентируется Положением о Совете Самоуправления обучающихся ГПОАУ АО «Амурский педагогический колледж», являющимся выборным органом студенческого самоуправления и оказывающим содействие администрации колледжа и педагогическому коллективу. Единство двух коллективов, педагогического и студенческого, позволяет создать условия для развития творческих способностей и самореализации студентов, для успешного и эффективного построения образовательного процесса в колледже.

Учебно-производственная работа, строится на основе договоров с образовательными и производственными учреждениями, образовательных программ, планов прохождения практики студентами колледжа.

Деятельность по построению целостной системы методической, консультативной и технической поддержки колледжа, внедрения новейших достижений в области информационных технологий, повышения эффективности использования вычислительной техники и информационных технологий обеспечивает Ресурсный центр. Для содействия занятости и трудоустройству выпускников в колледже работает Центр содействия трудоустройству выпускников ГПОАУ АО АПК.

Трудовые отношения с сотрудниками строятся на основе трудовых договоров, в соответствии с которыми для каждого разработаны должностные инструкции. Делопроизводство ведется в соответствии с требованиями нормативных актов. В колледже имеется вся необходимая нормативная документация, приказы, распоряжения, ведется учет бланков строгой отчетности.

Профсоюзная организация колледжа включает в себя 36 членов коллектива и принимает активное участие в решении вопросов, касающихся интересов сотрудников, условий труда и оплаты.

Характеристика контингента обучающихся

Контингент обучающихся по очной форме обучения формируется в основном из выпускников общеобразовательных школ городов области.

География абитуриентов охватывает школы г. Благовещенска, г. Белогорска, г. Зеи, г. Райчихинска, г. Свободного, г. Шимановска, г. Тынды, г. Завитинска, Благо-

вещенского, Тамбовского, Ивановского, Мазановского, Серышевского, Селемджинского, Сковородинского, Бурейского, Михайловского, Тындинского, Завитинского, Магдагачинского, Свободненского, Белогорского, Константиновского, Октябрьского, Ромненского, Архаринского, Зейского, Шимановского районов, 23 первокурсников прибыли из других субъектов Российской Федерации, 9 их них - из республики Саха (Якутии). Увеличилось количество абитуриентов с Тамбовского, Ивановского, Серышевского, Мазановского районов.

Общий контингент обучающихся всех форм обучения на конец отчетного периода составляет 1499 человек, в том числе студенты очной формы обучения – 1188 чел. (из них 78 чел. находятся в академическом отпуске и 311 – студенты заочной формы обучения (из них 36 чел. находятся в академическом отпуске).

Обучаются на бюджетной основе – 1047 человек, с полным возмещением затрат – 452 человека. Доля студентов, обучающихся на бюджетной основе, в сравнении с 2018/2019 учебным годом снизилась на 5,4 % вследствие уменьшения количества студентов, обучающихся на бюджетной основе и получающих образование по заочной форме обучения.

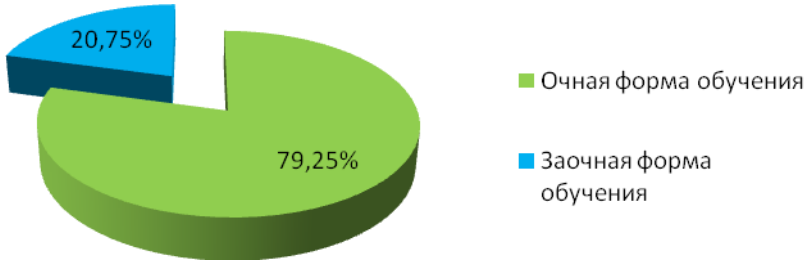

Рисунок 1 – Структура контингента по формам обучения

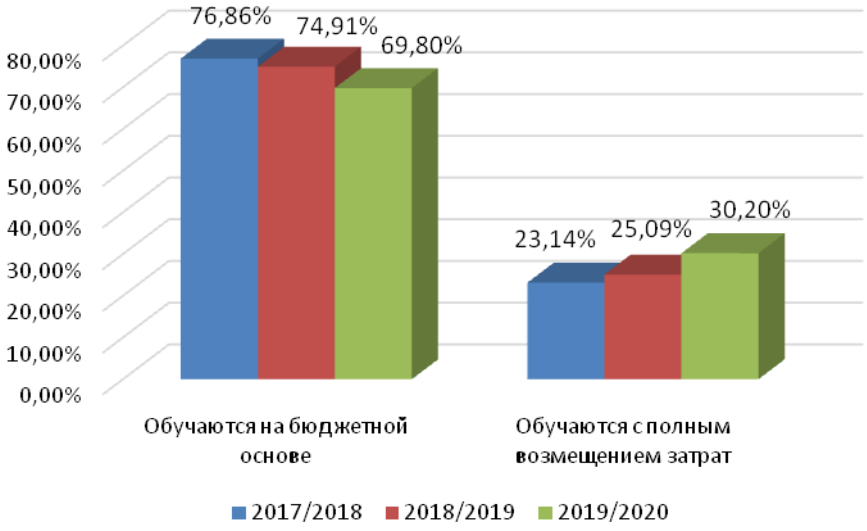

Рисунок 2 – Соотношение обучающихся на бюджетной и коммерческой основе в 2017/2018, 2018/2019, 2019/2020 учебном году

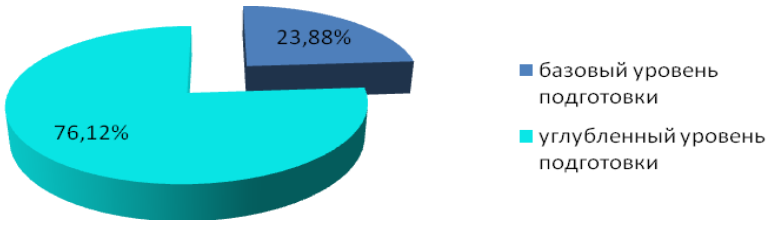

Рисунок 3 – Структура контингента по уровням подготовки

Средний возраст студентов очной формы обучения в колледже составляет 18 лет, средний возраст студентов заочной формы обучения – 32 года. Возраст студентов заочной формы обучения приведен в таблице 5.

Наибольшее количество студентов колледжа обучаются по специальностям двух укрупненных групп «Образование и педагогические науки» - 46,63 % (699 человек), «Физическая культура и спорт» – 29,35 % (440 человек). В совокупности контингент студентов, обучающихся в рамках двух укрупнённых групп специальностей составляет 75,98 % от общего контингента студентов колледжа.

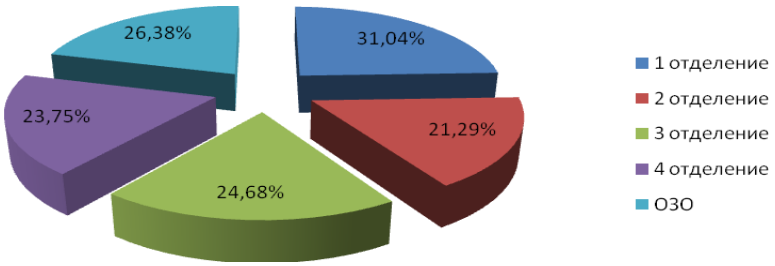

Рисунок 4 – Структура студентов по отделениям

Из 1499 студентов колледжа 21 человек – инвалиды, подростки с ограниченными возможностями слуха, опорно-двигательной системы, а также имеющие различные соматические заболевания, обучающиеся по специальностям «Декоративно-прикладное искусство и народные промыслы (по видам)», «Прикладная информатика (по отраслям)», «Физическая культура», «Дошкольное образование».

Количество обучающихся из числа детей-сирот и детей, оставшихся без попечения родителей на конец отчетного периода составило 86 человек, в том числе 3 человека находится под опекой и попечительством.

Формы обучения, специальности

В настоящее время в колледже в соответствии с лицензией реализуются следующие виды образовательных программ:

а) основные профессиональные образовательные программы среднего профессионального образования, согласно Перечню специальностей среднего специального образования

основные образовательные программы среднего профессионального образования базовой подготовки (очная форма обучения):

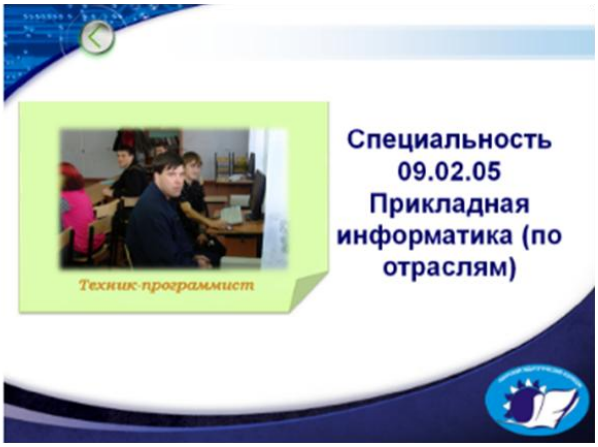

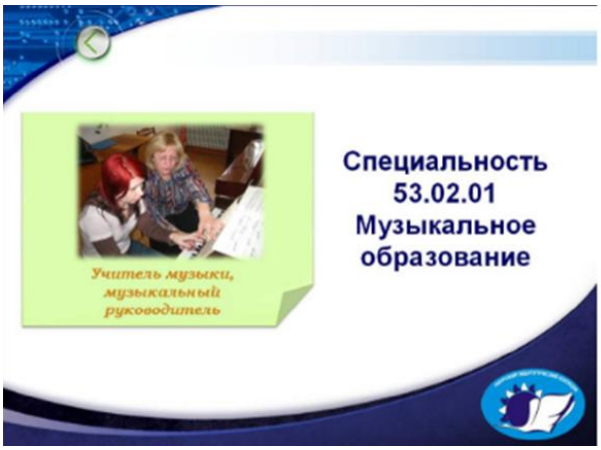

основные образовательные программы среднего профессионального образования углубленной подготовки (очная форма обучения):

основные образовательные программы среднего профессионального образования углубленной подготовки (очная и заочная форма обучения):

б) дополнительное образование:

<u>дополнительное образование детей и взрослых:</u>

Дополнительная общеобразовательная общеразвивающая программа для взрослых «Основы компьютерной грамотности»;

Дополнительная общеобразовательная общеразвивающая программа «Подготовка к летней практике» (Школа вожатого детского оздоровительного лагеря)

<u>дополнительное профессиональное образование</u>

Колледж готовит специалистов для образовательных учреждений, предприятий и организаций Амурской области и Дальневосточного региона.

Образовательная деятельность осуществляется на государственном языке Российской Федерации - русском языке.

Структура подготовки

Таблица 1

№	Код (шифр)	Наименование программы подготовки специалистов среднего звена	Квалификация	Нормативный срок освоения
Отделение 1				
1	44.02.02	Преподавание в начальных классах	Учитель начальных классов	2 г.10 мес. 3 г.10 мес.
2	44.02.05	Коррекционная педа-	Учитель начальных клас-	3 г.10 мес.

		гогика в начальном образовании	сов и начальных классов компенсирующего и коррекционно-развивающего образования	
3	44.02.01	Дошкольное образование	Воспитатель детей дошкольного возраста	2 г. 10 мес. 3 г.10 мес.
4	44.02.04	Специальное дошкольное образование	Воспитатель детей дошкольного возраста с отклонениями в развитии и с сохранным развитием	3 г.10 мес.
Отделение 2				
5	53.02.01	Музыкальное образование	Учитель музыки, музыкальный руководитель	3г.10 мес.
6	54.02.06	Изобразительное искусство и черчение	Учитель изобразительного искусства и черчения	3г.10 мес.
7	54.02.02	Декоративно-прикладное искусство и народные промыслы (по видам)	Художник народных художественных промыслов	2г.10 мес.
Отделение 3				
8	09.02.05	Прикладная информатика (по отраслям)	Техник-программист	3 г.10 мес.
Отделение 4				
9	49.02.01	Физическая культура	Педагог по физической культуре и спорту	2 г. 10 мес. 3 г.10 мес.
10	49.02.02	Адаптивная физическая культура	Педагог по адаптивной физической культуре и спорту	3 г.10 мес.

В сравнении с 2018/2019 учебным годом структура подготовки не изменилась.

Организация приема в колледж

Зачисление в колледж в 2019/2020 учебном году на все специальности производилось на основе результатов освоения поступающими образовательной программы основного общего образования, а также на основе среднего общего образования на специальностям Преподавание в начальных классах, Физическая культура.

При приеме в колледж для обучения по специальностям СПО: Музыкальное образование, Изобразительное искусство и черчение, Декоративно-прикладное искусство и народные промыслы (по видам), Физическая культура, Адаптивная физическая культура проводились вступительные творческие испытания.

В соответствии с контрольными цифрами приема в государственное профессиональное образовательное автономное учреждение Амурской области «Амурский педагогический колледж» зачислено в 2019 году 330 человек на обучение за счет средств федерального бюджета.

Форма и содержание вступительных испытаний

Результаты приема (по годам)

Таблица 2

Код и наименование специальности	Форма обучения	Численность принятых студентов (чел.)					
		2017-2018 уч. год		2018-2019 уч. год		2019-2020 уч. год	
		план приема	фактический прием	план приема	фактический прием	план приема	фактический прием
Преподавание в начальных классах (11 кл.)	Очная	25	42	25	61	25	60
	Заочная	0	21	0	14	10	25
44.02.02 Преподавание в начальных классах (9 кл.)	Очная	25	37	25	35	25	51
44.02.02 Преподавание в начальных классах (9 кл.)	Заочная	0	0	0	3	0	2
Дошкольное образование (11 кл.)	Очная	25	26	0	0	0	0
	Заочная	10	41	10	36	10	48
44.02.01 Дошкольное образование (9 кл.)	Очная	0	0	25	42	25	38
44.02.01 Дошкольное образование (9 кл.)	Заочная	0	0	0	6	0	7
44.02.05 Коррекционная педагогика в начальном образовании	Очная	25	29	25	26	25	36

Код и наименование специальности	Форма обучения	Численность принятых студентов (чел.)					
		2017-2018 уч. год		2018-2019 уч. год		2019-2020 уч. год	
		план приема	фактический прием	план приема	фактический прием	план приема	фактический прием
Декоративно-прикладное искусство и народные промыслы (по видам)	Очная	35	35	25	25	25	25
53.02.01 Музыкальное образование	Очная	25	26	25	25	25	25
54.02.06 Изобразительное искусство и черчение	Очная	25	25	25	25	25	25
54.02.06 Изобразительное искусство и черчение	Заочное	0	0	0	1	0	0
09.02.05 Прикладная информатика (по отраслям)	Очная	35	35	35	35	25	25
49.02.01 Физическая культура (9 кл.)	Очная	50	51	50	50	50	55
49.02.01 Физическая культура (9 кл.)	Заочная	0	0	0	2	0	5
49.02.02 Адаптивная физическая культура	Очная	25	25	25	25	25	25
	Заочная	0	4	0	10	0	0
49.02.01 Физическая культура (11 кл.)	Очная	25	29	25	30	25	30
	Заочная	0	39	0	24	0	45
Всего:		**330**	**465**	**320**	**475**	**320**	**527**
в т.ч. очная форма обучения		**320**	**360**	**310**	**319**	**300**	**395**
заочная форма обучения		**10**	**105**	**10**	**96**	**20**	**132**

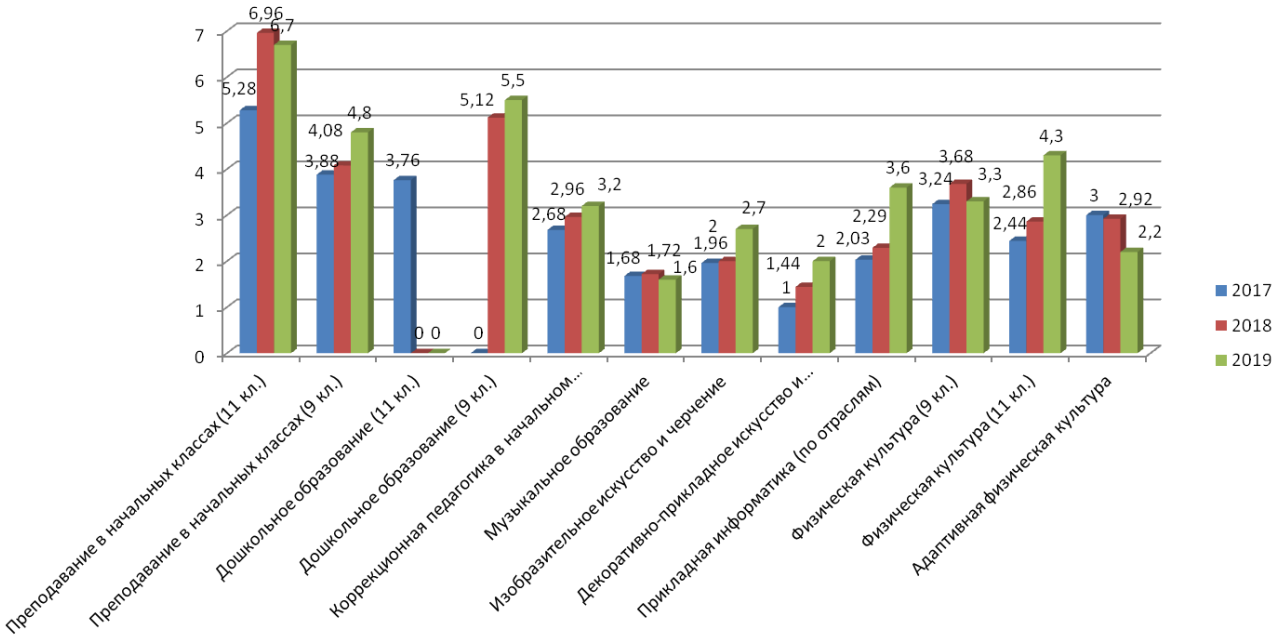

Рисунок 5 – Конкурс при поступлении в колледж (очная форма обучения)

Традиционно наиболее востребованы специальности Преподавание в начальных классах, Дошкольное образование, Коррекционная педагогика в начальном образовании. Увеличился конкурс на специальности Физическая культура, Адаптивная физическая культура.

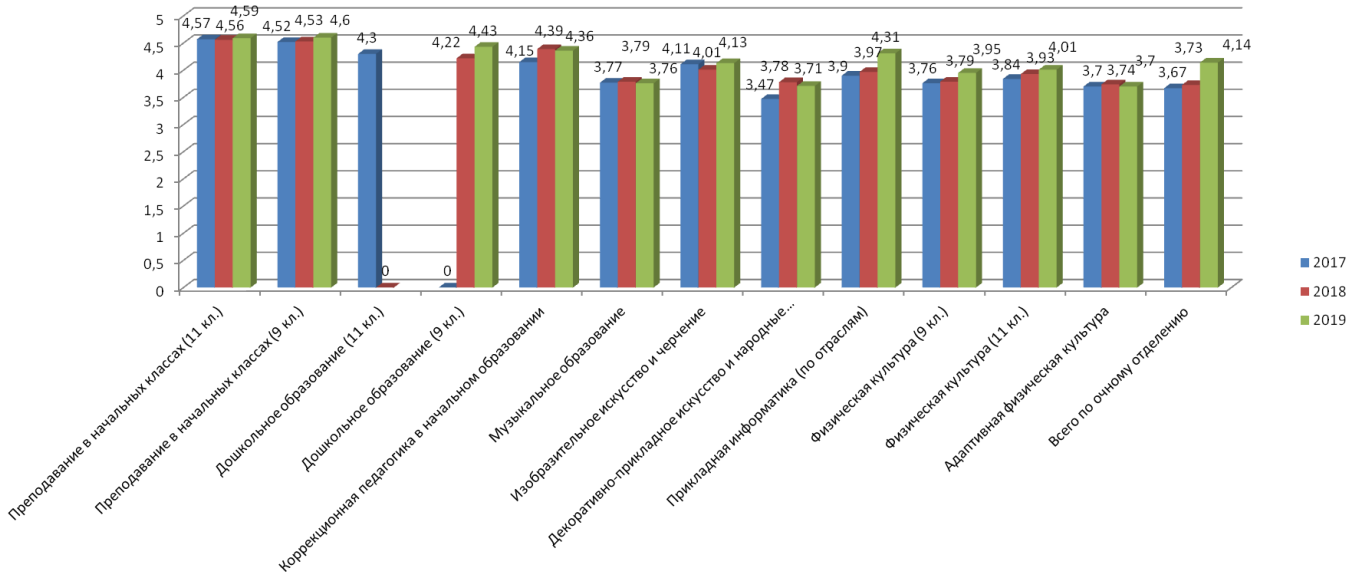

Рисунок 6 – Средний балл аттестата (очная форма обучения)

Средний балл аттестата по очной и заочной формам обучения в 2019-2020 учебном году колеблется от 3,7 до 4,59 баллов. В целом по колледжу средний балл аттестата при поступлении составил по очной форме обучения 4,14 по заочной форме обучения – 4,05, что на 0,08 и 0,2 выше аналогичного показателя прошлого года соответственно.

План приема в 2019/2020 учебном году выполнен в полном объеме. Прием осуществлялся в установленные сроки. Общий конкурс среди абитуриентов составил 3,02 человека на место. Общие показатели приема свидетельствуют о стабильной работе колледжа.

Показатели среднего балла аттестата абитуриентов приведены на рисунках 5, 6.

Таким образом, общие показатели приема свидетельствуют о стабильной работе колледжа.

Программа развития

Перспективы, основные задачи, условия создания современного образовательного учреждения, отражены в Программе развития государственного профессионального образовательного автономного учреждения Амурской области «Амурский педагогический колледж» на 2017-2020 гг, утвержденной директором ГПОАУ АО АПК 31.08.2016 г. На основе программы развития разрабатываются текущие планы работы колледжа. В соответствии с целями и задачами, поставленными на учебный год, планируется работа администрации, руководителей служб и отделений, предметно-цикловых комиссий.

Цель программы: обеспечение доступности качественного образования, отве-

чающего требованиям современного инновационного социально-ориентированного развития региональной системы образования.

Стратегия развития Амурского педагогического колледжа определяется ответственной миссией, которая возлагается на образовательные учреждения данного уровня образования - **подготовку высококвалифицированных кадров, конкурентоспособных на рынке труда, компетентных, профессионально и социально мобильных, обладающих высокими гражданскими и нравственными качествами, ориентированная на запросы социально – экономического развития региона**

Стратегическая цель: обеспечение доступности качественного образования, отвечающего требованиям современного инновационного социально-ориентированного развития региональной системы образования.

Основными стратегическими задачами определены:

- создание условий для реализации права на качественное и доступное образование, обеспечивающее равные возможности для полноценного физического и психического развития личности;
- модернизация содержания и технологий профессионального образования для обеспечения их соответствия требованиям современной экономики и изменяющимся запросам населения;
- формирование программ подготовки специалистов среднего звена, востребованных на рынке труда по ТОП-50, ТОП-регион;
- формирование у выпускников профессиональных компетенций, обеспечивающих их конкурентоспособность и востребованность на рынке труда;
- обеспечение условий повышения квалификации, научно- исследовательской и экспериментальной деятельности педагогов и обучающихся колледжа;
- внедрение в образовательный процесс колледжа современных педагогических технологий, основанных на деятельностном подходе его организации и осуществления;
- создание современной системы подготовки и переподготовки профессиональных кадров;
- развитие воспитательного пространства и социально-психологической поддержки участников образовательного процесса, создание системы сопровождения;
- совершенствование системы профориентационной работы;
- развитие социального партнерства;
- развитие и совершенствование инфраструктуры материальной базы, повышение эффективности использования имеющихся ресурсов;
- развитие системы конкурсного движения профессионального мастерства Абилимпикс, WorldSkills;
- введение эффективного контракта с педагогическими работниками.

В 2019/2020 учебном году решались следующие задачи:

– продолжить реализацию Программы развития государственного профессионального образовательного автономного учреждения Амурской области «Амурский педагогический колледж» на 2017-2020 годы;

– обеспечить исполнение государственного задания по организации предоставления среднего профессионального образования по программам подготовки специалистов среднего звена;

– совершенствовать нормативно-правовое сопровождение образовательного процесса в соответствии с ФГОС СПО, требованиями Федерального закона от 29.12.2012 г. № 273- ФЗ «Об образовании в Российской Федерации», иными федеральными и региональными нормативными актами;

– совершенствовать систему подготовки специалистов на основе реализации ППССЗ (АОППССЗ) в соответствии с ФГОС СПО, профессиональными стандартами, требованиями WorldSkills и особенностями развития регионального рынка труда;

– создать современную систему мониторинга и оценки качества образования на основе принципов открытости, объективности, прозрачности;

– обеспечить методическое сопровождение реализации Федерального государственного образовательного стандарта среднего профессионального образования с учетом требований профессиональных стандартов, компетенций WorldSkills;

– систематизировать и подготовить ППССЗ, АОППССЗ, рабочие программы и контрольно-оценочные средства к государственной аккредитации образовательной деятельности колледжа;

– разработать и актуализировать учебно-методические комплексы специальностей в соответствии с содержанием образовательных программ, учитывающих требования профстандартов, компетенций WorldSkills;

– активизировать внедрение интерактивных технологий в образовательный процесс;

– развивать условия для внедрения дистанционных образовательных технологий в деятельности колледжа, стимулировать использование электронных образовательных ресурсов;

– продолжить системную работу с образовательными учреждениями, предприятиями и организациями по совершенствованию проведения всех видов практик;

– продолжить работу по созданию образовательной среды, обеспечивающей доступность качественного образования и успешную социализацию для лиц с ОВЗ, инвалидов и студентов, находящихся в трудной жизненной ситуации;

– продолжить реализацию инновационных образовательных и социальных проектов, распространение передового опыта работы по реализации целевых программ и проектов через официальный сайт колледжа, СМИ;

– продолжить воспитание гражданской ответственности, патриотизма, активной жизненной позиции, культуры, толерантного общения у студентов колледжа;

– оптимизировать работу по сохранению, обогащению и обеспечению преемственности культурно-исторических и научно-педагогических традиций колледжа, формированию корпоративной культуры;

– продолжить работу по профилактике предупреждения правонарушений среди несовершеннолетних студентов, с привлечением всех субъектов профилактики,

комплексного межведомственного плана работы с органами МВД;

– продолжить работу по развитию студенческого самоуправления в колледже;

– продолжить работу по модернизации материально-технической базы колледжа, в соответствии с ФГОС СПО;

– способствовать активизации участия студентов в конкурсе профессионального мастерства для людей с инвалидностью «Абилимпикс», во всемирном движении WorldSkills Russia, и других конкурсах профессионального мастерства;

– усилить контроль по выполнению мероприятий по защите персональных данных в колледже, антитеррористической защищенности колледжа;

– развивать внебюджетную деятельность: расширить перечень платных образовательных услуг.

Наличие системы менеджмента качества. Оценка качества подготовки специалистов

В колледже создана внутренняя система мониторинга качества образовательной услуги.

Целью внутренней системы оценки качества образования является сбор, обобщение, анализ информации о состоянии системы образования и основных показателях ее функционирования для определения тенденций развития системы образования в колледже, принятия обоснованных управленческих решений по достижению качественного образования.

Объектом мониторинга качества образования в колледже является содержание образования, состояние образовательного процесса, качество подготовки студентов и выпускников и их соответствие требованиям ФГОС СПО.

Содержание образования, образовательный процесс:

- качество и нормативное обеспечение образовательной деятельности колледжа в целом и учебно-воспитательного процесса в частности;

- материально-техническая база учебных корпусов и общежитий;

- анализ эффективности промежуточного и итогового контроля за уровнем учебных достижений студентов колледжа;

Качество подготовки студентов колледжа и их соответствие требованиям ФГОС СПО:

- учебные достижения студентов колледжа;

- качество подготовки выпускников;

- уровень реализуемых программ подготовки специалистов среднего звена;

- уровень сформированности общих и профессиональных компетенций.

Педагогические работники колледжа:

- уровень профессиональной компетентности;

- качество и результативность педагогической работы;

- продуктивность, профессионализм и квалификация педагогических работников колледжа.

В качестве внутриколледжного контроля применяются следующие методы:

- посещение и анализ уроков, внеклассных воспитательных мероприятий, кружков, секций и прочее;

- анализ выполнения учебных планов, рабочих программ, календарно-тематических планов;

- непосредственная проверка уровня общей и профессиональной подготовки студентов путем проведения контрольных срезов знаний;

- проверка знаний и соблюдение правил техники безопасности преподавателями и студентами;

- анализ состояния учебно-планирующей документации, отчетов и статистических данных;

- проверка эффективности использования учебно-наглядных пособий, технических средств обучения, оборудования, средств вычислительной техники.

Система мониторинга качества обучения

Таблица 6

Показатели	Технологии	Выход
Наличие рабочих учебных планов и графиков учебного процесса	Анализ проектов документов на соответствие требованиям ФГОС СПО на совещаниях при зам. директора по УР	Рабочие планы, утвержденные директором колледжа, графики учебного процесса, утвержденные заместителем директора по УР
Наличие разработанных рабочих программ учебных дисциплин и профессиональных модулей, программ практик	Анализ соответствия ФГОС СПО, учебным планам на заседаниях ПЦК, научно-методического совета колледжа	Программы, утвержденные зам. директора по УР, протоколы ПЦК, протоколы научно-методического совета
Уровень усвоения студентами программного материала	Посещение уроков Административные контрольные работы, тесты и т.п. Сравнительный анализ	Справки, административные совещания отделений, совещания при зам. директора по УР, зам. директора по НМР
Качество знаний студентов	Промежуточная аттестация студентов. Олимпиады, конкурсы Сравнительный анализ итогов года.	Педагогические советы отделений Совещание при заместителе директора по УР Совещание при директоре
Общая и качественная успеваемость	Отчеты преподавателей и председателей ПЦК по итогам полугодий и учебного года. Сравнительный анализ.	Анализ итогов на Педсовете
Степень готовности студентов выпускных групп к государственной итоговой аттестации	Посещение уроков Предварительный контроль (предзащиты, прослушивание, квалификационные экзамены и т.п.)	Отчеты председателей ГЭК Протоколы предзащиты, заседаний государственной итоговой аттестации, засе-

	Проверка документации Заседания ПЦК	даний ПЦК
Востребованность выпускников на рынке труда	Анализ работы Центра содействия трудоустройству выпускников Информация Центра занятости населения о выпускниках, стоящих на учете	Справки Совещание при директоре Совещания при зам. директоре по УР
Учебно-методическое, информационное и материально-техническое обеспечение образовательного процесса	Смотры кабинетов Заседания научно-методических советов отделений, ПЦК.	Протоколы заседаний ПЦК, МО, научно-методических советов Совещание при директоре Совещание при зам. директоре по НМР

2. УСЛОВИЯ ОБУЧЕНИЯ

Организация образовательного процесса в колледже осуществляется в соответствии с расписаниями занятий на отделениях и образовательными программами для каждой специальности.

Режим работы

Начало учебного года по очной форме обучения устанавливается с 01 сентября, по заочной форме обучения – не позднее 01 октября и заканчивается согласно учебному плану по специальности.

Образовательный процесс колледжа организован в рамках пятидневной рабочей недели, в соответствии с расписанием занятий.

Начало учебных занятий в 08.15. Для всех видов аудиторных занятий академический час устанавливается 45 минут, продолжительность перерыва на обед – не менее 40 минут. Длительность перемен между уроками не менее 10 минут. Выходные дни – суббота, воскресенье.

Не менее 2 раз в течение учебного года для студентов установлены каникулы общей продолжительностью 8 – 11 недель в год, в том числе в зимний период – не менее 2 недель.

Недельная нагрузка не превышает 36 академических часов. Образование студентов с ограниченными возможностями здоровья в колледже организовано как инклюзивное, совместно с другими обучающимися, так и в отдельных группах.

Максимальный объем аудиторной учебной нагрузки в год для студентов заочной формы обучения составляет 160 академических часов.

Численность обучающихся в учебной группе - 25 человек (очная форма обуче-

ния), не мене 15 человек (заочная форма обучения). Наполняемость группы для студентов с ограниченными возможностями здоровья в соответствии с медицинскими показателями составляет от 10 до 15 человек.

На одного педагогического работника в среднем приходится 11 обучающихся.

Учебно-материальная база

Приоритетной задачей развития колледжа является создание современной, отвечающей требованиям ФГОС СПО материально-технической базы. Для развития и совершенствования учебно-материальной базы привлекаются бюджетные и внебюджетные средства.

Колледж владеет, пользуется закрепленным за ним на праве оперативного управления имуществом. Общая площадь зданий колледжа, используемых для организации и ведения образовательного процесса составляет 14628,9 м^2, в т.ч. учебная – 8969,5 м^2.

Учебный процесс обеспечен кабинетами и лабораториями, перечень которых соответствует ФГОС СПО по реализуемым специальностям. Кабинеты, лаборатории и мастерские оснащены мебелью, компьютерами, учебно-наглядными пособиями, справочно-нормативной документацией, техническими средствами обучения, аппаратурой, учебно-методической и технологической документацией, инструкциями и др.

В настоящее время материально-техническая база колледжа включает:

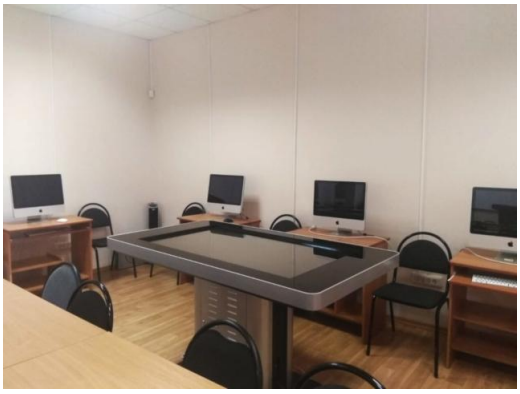

- достаточный аудиторный фонд (учебные кабинеты, лаборатории, мастерские);
- 4 актовых зала;
- 4 библиотеки, включающих в себя 4 читальных зала и 4 абонемента;
- 2 концертных зала;
- выставочный зал;
- спортивный комплекс, включающий 5 спортивных залов, оборудованных для занятий игровыми видами спорта (волейбол, баскетбол, настольный теннис), гимнастикой, спортивными единоборствами, тренажерные залы; 2 открытых стадиона широкого профиля;

- кабинет лечебной физической культуры;
- конференц-зал;

- компьютеры и оргтехнику (компьютеры, ноутбуки, планшетные компьютеры, принтеры, сканеры, многофункциональные устройства);

- видеопроекционное оборудование и интерактивные доски (54 мультимедийных проектора, 21 интерактивная доска, 2 интерактивных трибуны, 1 интерактивный стол).

Мастерские резьбы по дереву и батика, укомплектованы необходимым оборудованием для обучения студентов и выполнения ими выпускных квалификационных работ. Спортивные залы, тренажёрные, гимнастические, массажный кабинет оборудованы спортивным инвентарем, согласно требованиям.

Для качественного осуществления учебно-тренировочных занятий четвертого отделения используются залы: спортивных игр, гимнастики, тренажерный зал, также арендуются спортивные сооружения г. Благовещенска - легкоатлетический манеж, плавательный бассейн «Надежда».

В колледже оборудованы 17 кабинетов информатики и информационных технологий, оснащенных персональными компьютерами, имеется свободный доступ в Интернет.

Для эффективной блокировки сайтов, которые могут представлять опасность для обучающихся, когда они используют Интернет, на всех компьютерах установлена система контент-фильтрации SkyDNS. Данная система соответствует всем требованиям законодательства и рекомендациям министерства образования, блокирует запрещенные ресурсы из списка министерства юстиции, содержит специальный белый список ресурсов, одобренных министерством образования.

Учебные кабинеты и мастерские имеют достаточный уровень учебно-методического обеспечения, оснащены учебным оборудованием, соответствующим выполнению требований учебных программ. Кроме учебной и методической литературы имеются учебно-методические комплексы по преподаваемым дисциплинам, междисциплинарным комплексам, наглядные пособия, диагностические материалы, образцы рефератов, курсовых, дипломных работ и методические рекомендации к ним, материалы для самостоятельной работы студентов. По каждой дисциплине, междисциплинарному курсу разработаны материалы для предварительного, текущего, рубежного, итогового контроля, вопросы к зачётам, семинарам, списки литературы для подготовки к ним.

Учебно-материальная база колледжа постоянно обновляется, создаются условия для безбарьерной среды для инвалидов и лиц с ОВЗ.

Информация о приобретенных основных средствах за период с сентября 2019 по июнь 2020 г. (учебный год с 2019/2020) в разрезе субсидий

Таблица 3

	Субсидия /приобретение	Сумма, руб.
1.	**Субсидия в целях реализации антитеррористической направленности**	800000,0
1.1	1. Арочный металлодетектор Арка - 6 шт. - 240000,00 руб. 2. Коммутатор с PoE - 2 шт. Уличная купольная IP-камера с ИК-подсветкой - 34 шт. - 262660,00 руб.	

	Субсидия /приобретение	Сумма, руб.
	3. Уличная купольная IP-камера с ИК подсветкой - 24 шт. - 168360,00 руб. 4. Коммутатор с PoE - 2 шт. - 11380,00 руб. 5. Видеорегистратор 32-х канальный - 3 шт. - 117600,00 руб.	
2.	**Субсидия в целях реализации мероприятий по созданию на территории Амурской области базовой профессиональной образовательной организации, обеспечивающей поддержку функционирования региональной системы инклюзивного СПО инвалидов и лиц с ОВЗ**	
2.1.	Информационный терминал КРУСТ 2 шт.	582 000,00
	Массажное кресло- 1 шт.	198 000,00
	Планшет Samsung Galaxy Tab A10.1 – 1 шт.	15 000,00
	Системный блок Velton – 2 шт.	60880,00
	Монитор 23,6" Acer – 2 шт.	20 816,60
	Комплект Интеактивный Стрелковый Тренажер (USB Камера, Проектор мультимедийный)- 1 шт.	67 690,00
	Многофункциональный комплекс "Алмаз" -6 шт.	2 345 303,40
	Wi-Fi адаптер - 14 шт.	9 660,00
	Лазерный автомат Калашникова - 74 металл/ - 2 шт.	59800,00
	Сервер HPE Proliant ML 110Gen10 +2sad Samsung PM 1633a- 1 шт.	344650,00
	Клавиатура для устройства ClearReader+ - 2 шт.	76000,00
	Информационный терминал КРУСТ 42/3 Slim 2 шт.	488000,00
	Многофункциональный комплекс "Алмаз" 10 шт.	3200000,00
	Портативное устройство для чтения "Pearl" - 2 шт.	162000,00
3.	**Грант**	
3.1.	МФУ лазерное HP Color Laser-3 шт. Принтер Epson L120 – 1 шт.	68250,00
3.2	Спортивный инвентарь Конус-ппластик; Фишки для футбола – пластик; Флажки - 33*45 см; Маты гимнастические 200*100*10 см; Мяч баскетбольный - d 7; Мяч волейбольный d-5; Мяч футзальный d-4 обруч пластмассовый D-90 с; Гимнастическая палка - 70 см; скакалка - 2,4 м; Гантель - 0,5 кг; Гантель - 1 кг; Степ-платформа; Гимнастический мяч (фитбол) d 75 см; Пипидастр (помпон); Ринги (изотонические кольца) d 38 см; Ремни для йоги - 180*4 см; Блоки для йоги 23*15*8; Секундомер спортивный электронный; медицинбол (медицинский мяч) 2 кг; набор теннисных мячей.	171349,00
3.3	Учебная парта для младших классов 8 шт. стул ученический 16 шт.	51320,00

	Субсидия /приобретение	Сумма, руб.
	Стол детский регулируемый 0-3 р.г. -2 шт. Стул детский регулируемый 1-3 р, г. - 8 шт.	
3.4	Ноутбук HP 250 G6 15.6 – 3 шт.	98700,00
3.5	Комплект LEGO WEDO 2.0 с аккумулятором и зарядкой – 10 шт. Робототехнический набор MatataLab Coding set- 10 шт. Развивающая среда "Фиолетовый лес" Воскобовича- 1 шт. Коврограф "Ларчик" Воскобовича- 10 шт. геоконт "Великан"- 10 шт. геоконт "Штурвал алфавит"- 10 шт. Комплект Блоки Дьенеша- 10 шт. Цветные палочки Кюизенера – 10 шт. Кубики Зайцева- 10 шт. Кубики Никитина "Сложи узор"- 10 шт. Настольная игра-головоломка Цветовой код- 10 шт.	780700,00
3.6	Мобильный планетарий D400- 1 шт. Мозаика-вкладыш "Айболит и друзья"- 10 шт. Шнуровальный планшет – 10 шт. Мозаика-пазл "Незнайка на воздушном шаре"- 10 шт. Развивающая игра "Набор дорожных знаков"- 10 шт. Дидактическая игра Домино "Дорожные знаки" – 10 шт. Дидактическая игра Лото "ПДД и поведение в общественном транспорте" – 10 шт. Дидактическая игра "Светофор" – 10 шт. Дидактическая игра "Дорога" – 10 шт. Гимнастический мяч – 10 шт. Гимнастическая палка – 10 шт. Обруч – 10 шт. Пипидастр (комплект 2) – 10 шт. кегли с держателями (комплект) 5 шт. Микрофонная радиосистема Vilta US-2X – 1 шт. Видеокамера Panasonic HC-V770 – 1 шт. коврик гимнастический – 6 шт.	734500,00
3.7	Робототехнический набор для младшего возраста MatataLab Coding set – 10 шт.	299900,00
3.8	Микроскоп цифровой Duo-scope-45-LCD- 25 шт.	496500,00
3.9	Библиотечный фонд кол –во 615 экз.	1378843,75
3.10	Мобильная естественно-научная лаборатория для начальной школы einstein Tabler+2- 25 шт.	1687500,00
3.11	Acer Aspire A-315-42-R 15.6"HD. AMD R3-3200U. 4GBb, 500Gb, no ODD, Linux. черный- 60 шт.	1 672 200,00
3.12	Интерактивная доска SMART Board SBM680 с пассивным лотком – 1 шт. Короткофокусный проектор BYINTEK K5 - 1 шт. Стойка SMART-BASE-1 шт. Площадка к стойке SMART-BASE - 1 шт. Штанга к стойке smart-base – 1 шт.	186850,00
4.	**Предпринимательская иная приносящая доход деятельность**	
	Ограждение	107858,00
	Цифровое пианино Yamaha YDP-144R 2 шт.	139980,00
	Электрочайник Mercuru MC-6720 2.5k 1 шт.	1400,00

	Субсидия /приобретение	Сумма, руб.
	Системный блок Velton AXT 550W 1 шт.	22 400,00
	Электрочайник Добрыня DO-1232 нжс красный 1 шт.	1120,00
	Микроволновая печь MS23 F302TWK 1 шт.	8 800,00
	Спорт инвентарь (Мячи, лыжи, обруч)	18550,00
	Системный блок Zalman R1- 1 шт	88 240,00
	Многофункциональное устройство Brother MFC-L2700DNR A4 -1 шт.	16 500,00

Механизмами обеспечения сохранности имущества является закрепление имущества кабинетов и лабораторий за заведующими в соответствии с приказом директора, ежегодное проведение инвентаризации и систематический контроль за правильным использованием в учебно-воспитательном процессе, а также разработка и строгое выполнение противопожарных мероприятий. В целях обеспечения противопожарной безопасности в учебных корпусах и общежитиях систематически проводятся эвакуация и антитеррористические мероприятия. Установлены тревожные кнопки, смонтированы системы противопожарной сигнализации и видеонаблюдения.

В колледже созданы условия, гарантирующие охрану жизни и здоровья обучающихся и работников. Ежегодно проводится плановый ремонт зданий и сооружений. Состояние охраны труда, соблюдение правил, норм и гигиенических нормативов, состояние пожарной безопасности удовлетворяет требованиям, предъявляемым к образовательным организациям.

Ресурсным центром для сотрудников организуются курсы в области повышения ИКТ-компетентности, навыков использования сетевых, интерактивных и мультимедийных технологий, разработки и создания электронных обучающих средств.

Колледж располагает 4 библиотеками с читальными залами, имеющими выход в Интернет. Учебная библиотека Амурского педагогического колледжа обеспечивает учебной, научной, справочной, художественной литературой, периодическими изданиями и информационными материалами учебно-воспитательный процесс, являясь информационным центром, направляющим свою деятельность на поддержку образования.

Библиотека колледжа пополняется учебно-методической литературой. Дополнительными источниками информации для студентов и преподавателей являются профессиональные журналы и газеты.

Основные показатели работы библиотеки за 2019/2020 учебный год

Таблица 4

Показатели	1 отд.	2 отд.	3 отд.	4 отд.	Всего
Число читателей/пользователей	651	261	15	4	931
- в т.ч. педагогические работники	40	56	0	2	98
- студенты всего	611	226	2	2	841
в т.ч. дневного обучения	355	225	0	0	580
в т.ч. заочного обучения	256	1	43	2	302
Объем фонда на 01.07.2019 г.	65328	27264	77	44	92713

Поступило новой литературы	0	0	7	0	7
Периодические издания: наименований	4	3	51	52	110
экземпляров	18		1		19
Количество посещений	24956	2897	-	46	27899
Количество книговыдач	28763	5385	51	52	34251
Выполнено библиографических справок	0	22	0	0	22
Проведено мероприятий	60	10	14	8	92
Оформлено книжных выставок	42	36	15	4	97

Колледжем заключен договор по использованию электронно-библиотечной системы Юрайт. В ЭБС «ЮРАЙТ» доступна адаптивная версия сайта для слабовидящих, а также предусмотрено изменение шрифта для лиц с ОВЗ. Пользователям доступно мобильное приложение «Юрайт.Библиотека», где можно читать книги офлайн. К данному ресурсу удаленный доступ возможен после индивидуальной регистрации в колледже.

Обеспеченность программ профессионального образования информационно - библиотечными ресурсами и электронными образовательными ресурсами приведена в приложениях 2, 3.

Наличие производственной базы для прохождения практических занятий

Практическое обучение в колледже является основой подготовки компетентных, мобильных и конкурентоспособных специалистов. Оно включает выполнение лабораторных, практических и курсовых работ (проектов) по учебным дисциплинам и МДК; учебную практику; производственную (по профилю специальности) практику; производственную (преддипломную) практику на базовых предприятиях Амурской области и за ее пределами.

Для проведения лабораторных и практических работ колледж располагает лабораториями и мастерскими, укомплектованными необходимым оборудованием.

Важная роль в подготовке специалистов среднего звена в колледже отводится практикам. Видами практики студентов, осваивающих ППССЗ, являются: учебная практика, производственная (по профилю специальности) практика, производственная (преддипломная) практика. Все виды практик проводятся в соответствии с графиком учебного процесса и расписанием занятий.

Учебная практика проводится в кабинетах колледжа и образовательных организациях. Производственная и преддипломная практики проводятся на предприяти-

ях, направление деятельности которых соответствует профилю подготовки обучающихся на основе договоров о совместной деятельности по организации профессиональной практики студентов ГПОАУ АО АПК. В 2019/2020 учебном году заключены 52 договора на прохождение практики студентами колледжа.

Кадровый потенциал

Реализация программ подготовки специалистов среднего звена, адаптированных программ подготовки специалистов среднего звена по специальностям, реализуемым в колледже, обеспечивается педагогическими кадрами, имеющими базовое высшее образование, соответствующее профилю преподаваемых дисциплин, что положительным образом сказывается на подготовке выпускников.

Численность педагогических работников колледжа по состоянию на 01.06.2020 составила 123 человека, что на 5 человек больше, чем в аналогичном периоде прошлого года.

В 2019 - 2020 учебном году аттестация педагогических работников, проводилась в соответствии с планом.

Плановую аттестацию на установление квалификационной категории все работники прошли успешно: всего аттестовано 21 человек (на 6 больше, предыдущего года), в т. ч. на высшую квалификационную категорию аттестованы 14 человек, на первую 7 человек.

Аттестация на соответствие занимаемой должности проводилась в декабре 2019, были аттестованы 10 человек.

Кадровый потенциал (без внешних совместителей)

Таблица 5

Показатель	по состоянию на 01.06.2019		по состоянию на 01.06.2020	
	количество человек	удельный вес, %	количество человек	удельный вес, %
1	2	3	4	5
1. Всего работников	245	100,00	257	100
в том числе руководящие работники:	12	4,90	12	4,67
из них: директор	1	8,33	1	8,33
из них: заместитель директора	4	33,33	4	33,33
из них: заведующие отделениями	4	33,33	4	33,33
из них: имеют высшую квалификационную категорию	7	58,33	6	50,00
из них: имеют первую квалификационную категорию	1	8,33	1	8,33
2. Всего педагогических работников, в т.ч.:	118	48,16	123	47,86
2.1 штатных преподавателей	94	79,66	102	82,93
3. Образование педагогических работников:				
3.1 Высшее образование	115	97,46	116	94,31
3.2 Среднее образование	3	2,54	7	5,69
4. Категории педагогических работников:	108	91,53	99	80,49
4.1 высшая категория	69	58,47	66	53,66

4.2 первая категория	39	33,05	33	26,83
4.3. аттестованы на соответствие занимаемой должности	-	0,00	10	8,13
4.4 без категории	10	8,47	14	11,38
5. Молодые специалисты (до 3-х лет)	2	1,69	6	4,88

В текущем отчетном периоде качественные показатели кадрового потенциала имеют следующие значения: 53,66 % педагогических работников имеют высшую квалификационную категорию, 26,83 % - первую квалификационную категорию, аттестованы на соответствие занимаемой должности 8,13 %, не имеют категории 11,38 % (большая часть из которых воспитатели и педагогические работники, находящиеся в отпуске по уходу за ребенком, работники, отработавшие, менее двух лет после выхода из отпуска по уходу за ребенком, молодые специалисты).

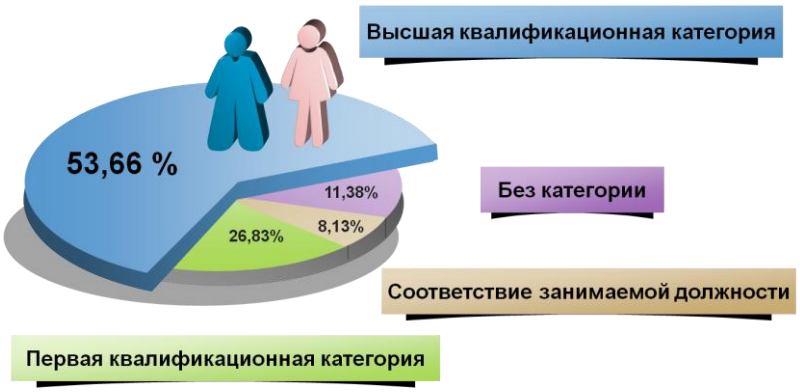

Рисунок 7 – Кадровый потенциал

За отчетный период 118 сотрудников колледжа прошли курсы повышения квалификации, что составляет 46 % от общего числа работников, 96 % от общего числа работников.

Повышение квалификации преподаватели проходили: дистанционно, в Институте развития образования АО, в колледже, и в других учреждениях: ГАПОУ «Читинский педагогический колледж», СпбПу Петра Великого, ФГБОУ ВО «АмГПГУ», КГБПОУ «Красноярский педагогический колледж № 2», Союз «Агентство развития профессиональных сообществ и рабочих кадров «Молодые профессионалы (Ворлдскиллс Россия)», ГАПОУ Пензенской области «Пензенский социально-педагогический колледж», ГОБУ ДПО «УМЦ по ГО ЧС и ПБ», др.

В 2019/2020 учебном году обучено дистанционно:

- по программе эксперт с правом оценки демонстрационного экзамена 11 преподавателей;

- 2 человека получили свидетельство, дающее право проведения чемпионатов по стандартам Worldskills по компетенциям «Преподавание в младших классах» и «Дошкольное воспитание» в рамках своего региона;

- 4 человека прошли курсы повышения квалификации по дополнительной профессиональной программе «Практика и методика реализации программ среднего профессионального образования с учетом спецификации стандартов Ворлдскиллс по компетенции «Преподавание в младших классах»» с получением Skillspassport;

- 2 человека прошли курсы повышения квалификации по дополнительной профессиональной программе «Практика и методика реализации программ среднего профессионального образования с учетом спецификации стандартов Ворлдскиллс по компетенции «Дошкольное воспитание»» с получением Skillspassport;

- 5 человек прошли курсы повышения квалификации по дополнительной профессиональной программе «Практика и методика реализации программ среднего профессионального образования с учетом спецификации стандартов Ворлдскиллс по компетенции «Физическая культура, спорт и фитнес»» с получением Skillspassport.

Работники колледжа имеют различные награды, большинство которых составляют Грамота Министерства образования и науки Амурской области.

Наличие наград, званий, ученой степени, ученого звания

Таблица 6

Наименование наград, званий, ученой степени, ученого звания	**2019 г.**	**2020 г.**
Заслуженный учитель РФ	5	5
Заслуженный работник культуры	1	1
Заслуженный работник культуры Амурской области	1	1
Почетный работник общего образования	1	1
Почетный работник СПО	6	6
Отличник народного просвещения	7	7
Отличник физической культуры	5	5
Народный мастер	2	2
Мастер спорта	2	2
Кандидат в мастера спорта	1	1
Кандидат наук	1	1
Награждены:		
Грамота министерства образования и науки РФ	32	32
Грамота министерства образования и науки Амурской области	47	50
Грамота гос.ком РФ и ФКиС	5	5
Грамота Управления по ФиС Амурской области	4	4
Ветеран труда	4	4
Грамота колледжа	54	54
Другие: Медаль за трудовое отличие; Бронзовая медаль; Медаль 80 лет Госкомспорту России, памятная медаль года литературы, Почётная грамота ФПРК и АОПФК, Почетная грамота министерства культуры, Почетная грамота министерства по физической культуре и спорту Амурской области, грамота Олимпийского комитета РФ, Почетная грамота департамента образования администрации Амурской области, Грамота гос. ком РФ и ФКиС, Благодарность председателя Законодательного Собрания Амурской области	35	35

Преподаватели в отчетном периоде приняли участие в международных, всероссийских региональных и иных конференциях. На долю международных и Всероссийских конференций приходится 32 % от числа всех участий, 68 % - региональные, межрегиональные, областные, городские и внутриколледжные конференции. По результатам участия получены сертификаты и дипломы участников.

За 2019 – 2020 учебный год преподавателями колледжа разработано 298 методических пособий. За аналогичный период прошлого учебного года преподавателями колледжа было разработано 21 пособие. Рост составил более 10 раз, такая активность объясняется активизацией работы в рамках подготовки к аккредитации, успешной системой материальной мотивации администрацией колледжа.

В 2019-2020 учебном году преподаватели активно участвовали в выставках, конкурсах исследовательских и творческих работах; для участия в различных мероприятиях было представлено 83 творческие работы.

Для демонстрации педагогического мастерства преподавателями колледжа в 2019-2020 учебном году были проведены открытые уроки и мастер-классы, внеурочные открытые мероприятия (37, 36, 38 соответственно), всего 111, что на 20% выше уровня прошлого года.

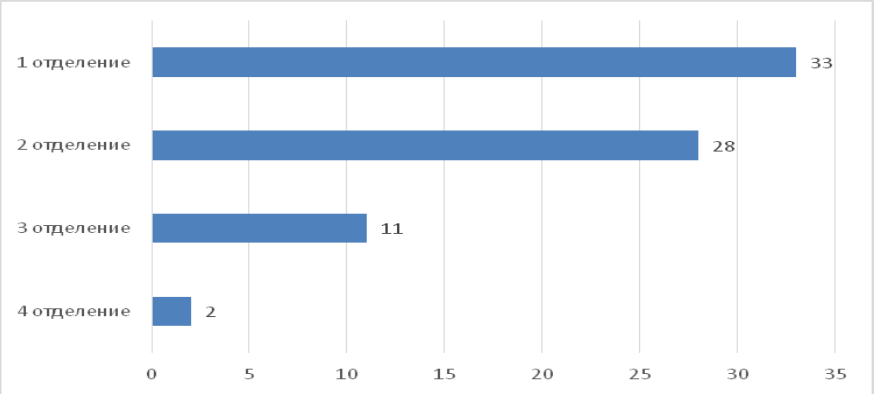

Рисунок 8 - Участие преподавателей колледжа в выставках, конкурсах и творческих выставках, число участий

Таким образом, в колледже сформирован квалифицированный состав педагогов, имеющих профильное образование, достаточный стаж педагогической деятельности и опыт подготовки специалистов среднего звена.

Психолого-педагогическое сопровождение учащихся

Организованное социально-психологическое сопровождение в колледже было направлено на обеспечение создания оптимальных социально-педагогических условий для успешного обучения, социализации и профессионального становления, а также отдыха студентов из числа детей-сирот и детей, оставшихся без попечения родителей, студентов с ограниченными возможностями здоровья и несовершеннолетних студентов 1-2 года обучения. В начале учебного года проведено анкетирование 100% вновь прибывшего контингента с целью сбора данных о студентах колледжа и выявление студентов социально незащищенных слоев, представляющих группу риска. Всего анкетирование в текущем году в колледже проводилось многократно (более 5 раз), в том числе по запросам Минобрнауки области.

Организована и проведена адаптационная неделя для студентов групп нового набора, в рамках которой были проведены мероприятия, нацеленные на успешную адаптацию студентов к условиям обучения в колледже, первого знакомства с новым коллективом и выбранной профессией: занятия с элементами игрового тренинга:

«Давайте познакомимся»; тематические занятия: «Библиотечный час»; собрание «Общежитие – мой дом»; спортивный праздник «Веселые старты», фестиваль студенческого творчества «Фейерверк талантов», занятия с элементами тренинга «Психология и мы», «Мы группа»; классный часы «Я и моя профессия», «Моя профессия лучшая», «Рациональная организация самостоятельной работы студентов». Совместными усилиями социальных педагогов отделений и классными руководителями составлены социальные паспорта групп нового набора, откорректированы уже имеющиеся социальные паспорта.

В текущем учебном году проведены следующие мероприятия, посвященные Всемирному Дню инвалида: традиционные соревнования по настольному теннису, спортивные соревнования «Игры доброй воли». В сравнении с прошлым учебным годом, наблюдается сокращение численности студентов с ОВЗ.

Психологическое сопровождение осуществлялось со всеми участниками образовательного процесса по направлениям: психологическая диагностика, коррекционно-развивающая работа, психологическое просвещение, психологическая профилактика, психологическое консультирование, организационно-методическая работа. Основной из задач психологического сопровождения было: обеспечение психолого-педагогических условий, наиболее благоприятных для личностного развития каждого студента в течение всего срока обучения в среднем специальном учебном заведении. Со студентами колледжа были проведены следующие диагностические исследования: методика самооценки психических состояний, опросник суицидального риска, методика на выявление уровня толерантности, психологическое тестирование несовершеннолетних студентов по вопросам наркозависимости, по вопросам экстремизма, изучен психологический климат студенческих групп, уровень развития учебной мотивации, экспресс-диагностика суицидального риска по выявлению уровня суицидальных намерений несовершеннолетних студентов (методика изучение психических состояний, определение уровня депрессии), диагностика профессиональных намерений.

В 2019/2020 учебном году педагогами-психологами было проведено свыше 500 индивидуальных консультаций для всех участников образовательного процесса. Тематика индивидуальных консультаций связана с адаптацией к обучению в колледже, проживанию в общежитии, взаимоотношениям в новом коллективе сверстников и с педагогами. У студентов с ОВЗ в текущем году преобладали проблемы, связанные с учёбой и саморазвитием. При проведении индивидуальных консультаций со студентами из числа детей – сирот и детей, оставшихся без попечения родителей, особое внимание уделялось вопросам профилактики асоциального поведения и профессионального становления. На индивидуальных консультациях студенты получили рекомендации по снятию эмоционального напряжения в стрессовых ситуациях, планированию учебного и внеучебного времени, взаимоотношениям с родителями и сверстниками, противоположным полом.

Наличие мест в общежитии, организация питания и медицинского обслуживания

Колледж располагает четырьмя благоустроенными общежитиями общей площадью 12436,4 м^2: общежитие № 1, ул. Красноармейская, 55 (общая площадь – 3357,3 м^2, жилая – 1754,6 м^2); общежитие № 2, ул. Октябрьская, 52 (общая площадь – 2245,7 м^2, жилая – 1319,8 м^2); общежитие № 3, ул. Зейская, 66 (общая площадь – 3516,9 м^2, жилая – 1913,8 м^2); общежитие № 4, ул. Амурская. 223/1 (общая площадь – 3316,1 м^2, жилая – 2006,6 м^2).

В течение 2019/2020 учебного года студенты колледжа проживали в четырёх благоустроенных общежитиях. Все нуждающиеся студенты очной формы обучения обеспечены местами в общежитии на 100%.

Студенты с ОВЗ проживают в общежитии № 3, оборудованном специально для людей с ограниченными возможностями здоровья.

В общежитиях имеются все необходимые условия для проживания: комнаты на 2 – 3 человека, туалеты на этажах, душ, кухни, гладильные и сушильные комнаты, постирочные, стиральные машины-автоматы, морозильные и холодильные камеры, холлы для отдыха и учебные комнаты для самостоятельных занятий.

Ежегодно в общежитиях проводится плановый ремонт.

В колледже работает медицинский кабинет, в котором имеется необходимое оборудование и запас медикаментов для оказания первой помощи. На период обучения студенты колледжа обеспечены горячим питанием. Раз в год обучающиеся и сотрудники проходят диспансеризацию.

Условия для занятий физкультурой и спортом

Для занятий физкультурой и спортом в колледже имеется спортивный комплекс, включающий 5 спортивных залов, оборудованных для занятий игровыми видами спорта (волейбол, баскетбол, настольный теннис), гимнастикой, спортивными единоборствами, тренажерные залы; 2 открытых стадиона широкого профиля; кабинет лечебной физической культуры; место для стрельбы.

Для качественного осуществления учебно-тренировочных занятий отделения № 4 используются залы: спортивных игр, гимнастики, тренажерный зал, также арен-

дуются спортивные сооружения г. Благовещенска - легкоатлетический манеж, плавательный бассейн «Надежда».

Спортивные залы, тренажёрные, гимнастические залы оборудованы спортивным инвентарем, согласно требованиям ФГОС СПО. Для студентов с ограниченными возможностями здоровья специально оборудован тренажерный зал.

Условия для обучения людей с ограниченными возможностями здоровья

Образовательный процесс в колледже организуется с учетом охраны здоровья обучающихся и формирования культуры здорового образа жизни.

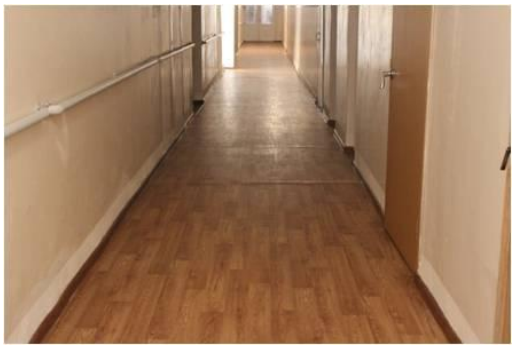

В колледже обеспечена доступность прилегающей территории, входных путей, путей перемещения внутри здания.

Территория колледжа соответствует условиям беспрепятственного, безопасного и удобного передвижения маломобильных студентов, обеспечения доступа к зданиям и сооружениям, расположенным на нём. В здании обеспечен вход, доступный для лиц с нарушением опорно-двигательного аппарата (обеспечивается наличием пандуса, распашными дверями). Комплексная информационная система для ориентации и навигации инвалидов в архитектурном пространстве образовательной организации включает визуальную и звуковую информацию. Оборудована туалетная кабина, доступная для маломобильных студентов.

С 2016 года приказом Министерства образования и науки Амурской области от 30.09.2016 № 1321 «О создании базовой профессиональной образовательной организации, обеспечивающей поддержку региональных систем инклюзивного профессионального образования инвалидов» ГПОАУ АО «Амурский педагогический колледж» определен базовой профессиональной образовательной организацией.

В 2017 году на базе ГПОАУ АО "Амурский педагогический колледж" был создан Региональный центр развития движения «Абилимпикс» - чемпионата профессионального мастерства среди людей с инвалидностью и ограниченными возможностями здоровья, основной задачей которого является координация развития движения в Амурской области.

В соответствие с государственной программой Российской Федерации «Доступная среда» на 2011-2020 гг., утверждённой Постановлением Правительством РФ 01.12.2015 № 1297, созданы условия для инклюзивных (интегрированных) форм обучения, подъезды оборудованы пандусами, учебные кабинеты укомплектованы необходимым техническим оснащением, работает сенсорная комната.

Наличие специального оборудования для организации образовательного процесса инвалидов

Таблица 7

№ п/п	Наименование	Количество единиц
1	Многофункциональный комплекс ALMAZ 3 в 1 для людей с нарушениями ОДА (ДЦП), слабовидящих и слабослышащих: – Стол с микролифтом на электроприводе и регулируемым уровнем ширины столешницы; – Компьютер; – Электронный видеоувеличитель ЭРВУ; – Лупа с подсветкой; – Радиосистема «Радиокласс»; – Роллер; – Клавиатура Clevy с большими кнопками и накладкой (беспроводная); – Набор выносных кнопок; – Специализированное программное обеспечение ПО экранного доступа (специализированное программное обеспечение для слабовидящих людей: программа экранного доступа, синтезатор речи и программа электронного увеличения. Программа озвучивает на русском языке все действия пользователя, воспроизводит текст с экрана компьютера, воспроизводит голосом текст в том месте, куда пользователь укажет курсором мыши. При подключении дисплея Брайля программа дублирует информацию на брайлевскую строку (устройство для незрячих в комплект не входит). Экранная лупа увеличивает изображение на дисплее в том месте, где расположен курсор мыши)	16
2.	Тренажёр ТИРМ многофункциональный (для людей с нарушениями ОДА (ДЦП)	1
3.	Тренажер. Тренажер для жима ногами	1
4.	Тренажер. Скамья для пресса	1
5.	Тренажер. Гиперэкстензия наклонения	1
6.	Тренажер. Напольные брусья	1
7.	Тренажер. Вертикальная + горизонтальная тяга на свободных весах	1
8.	Тренажер. Беговая дорожка	1
9.	Тренажер. Велоэргометр	1
10.	Тренажер. Эллиптический эргометр	1
11.	Инвалидное кресло	2
12.	Информационный терминал "Круст" (для людей с нарушениями ОДА (ДЦП), слабовидящих и слабослышащих)	4
13.	Информационное табло с бегущей строкой	2
14.	Визуально-акустическое табло	2
15.	Интерактивная трибуна для учебного кабинета	2
16.	Интерактивная доска	4
17.	Короткофокусный проектор	4
18.	Интерактивный стол	1
19.	Беспроводной приемник для слуховых аппаратов MyLink	4
20.	Станок токарный по дереву VS tool VS20003ML	2
21.	Станок электролобзик с направляющей VS tool VS20001GML	1
22.	Станок шлифовальный VS tool VS20006ML	1

23.	Гончарный круг Shimpo Whisper-T, ОКР-047-005	3
24.	Дрель ударная BOSCH PSB 500 RE для работы с детьми с ограниченными возможностями	1
25.	Станок заточный Интерскоп Т-200/350 для работы с детьми с ограниченными возможностями	1
26.	Мольберт студийный (спецоборудование для детей с ОВЗ)	3
27.	Набор резцов 8шт. по дереву в картон, коробке (спецоборудование для детей с ОВЗ)	10
28.	Набор резцов 8шт. по дереву в картон, коробке (спецоборудование для детей с ОВЗ)	10
29.	Станок сверлильный ЭНКОР Корвет-46 с тисками 500 Вт	1
30.	Станок тарельчато-ленточный JET JSG 1000 Вт 1400 об/мин.	1
31.	Верстак ВЕРСТАККОФФ "школьный столярный сосна 1200х840 мм	3
32.	Пила ленточная ЭНКОР Корвет -36	1
33.	Интерактивный Стрелковый Тренажер	1
34.	Клавиатура для устройства "ClearReader+"	2
35.	Портативное устройство для чтения Pearl (РБ)	2
36.	Сенсорная комната	1
37.	Принтер Брайля	1

С 2016/2017 учебного года в колледже реализуется адаптированная программа среднего профессионального образования по специальности: 09.02.05 Прикладная информатика (по отраслям). При необходимости студентам с ограниченными возможностями здоровья устанавливается индивидуальная образовательная траектория, разрабатываемая с учетом особенностей психофизического развития и индивидуальных возможностей обучающихся.

Преподаватели и сотрудники колледжа, работающие в группах студентов с ОВЗ и инвалидностью, прошли профессиональную переподготовку или повышение квалификации в области технологий инклюзивного образования, специальной педагогики или специальной психологии и владеют специальными педагогическими подходами и методами обучения и воспитания обучающихся с ограниченными возможностями здоровья, знают порядок реализации дидактических принципов индивидуального и дифференцированного подходов, развивающего, наглядного и практического характера обучения.

Для обеспечения информационной открытости для инвалидов и лиц с ограниченными возможностями здоровья и их родителей (законных представителей) несовершеннолетних обучающихся на сайте ГПОАУ АО «Амурский педагогический колледж» создан специальный раздел «БПОО» (http://apk28.ru/bpoo/), отражающий наличие в образовательной организации специальных условий для получения образования обучающимися с ограниченными возможностями здоровья и инвалидами, образовательных программ, адаптированных с учетом различных нарушений функций организма человека, наличие доступной среды и других условий, без которых невозможно или затруднено освоение образовательных программ обучающимися с ограниченными возможностями здоровья.

В колледже ведется систематическая работа по созданию доступной среды для обучения и проживания в общежитии данной категории студентов, проводится индивидуальная работа социальными педагогами, педагогом-психологом, классными руководителями по социальной адаптации студентов с ОВЗ. Данная категория студентов, в первоочередном порядке обеспечена местом в общежитии (охват 100 процентов заявленных).

Под руководством социальных педагогов и классных руководителей студенты из числа детей-сирот, детей, оставшихся без попечения родителей, студенты с ОВЗ в 2019/2020 учебном году активно привлекались к участию в городских и общеколледжных мероприятиях.

Стоимость обучения

Учитывая реальные затраты на организацию и обеспечение образовательного процесса, для обучающихся на договорной основе с полным возмещением затрат на обучение установлена следующая стоимость на 2019/2020 учебный год:

- для студентов, обучающихся по программам среднего профессионального образования по очной форме обучения по следующим специальностям: Дошкольное образование; Специальное дошкольное образование; Преподавание в начальных классах; Коррекционная педагогика в начальном образовании; Музыкальное образование; Декоративно-прикладное искусство и народные промыслы (по видам); Прикладная информатика (по отраслям); Физическая культура; Адаптивная физическая культура; Изобразительное искусство и черчение - 54000 рублей

- для студентов, обучающихся по программе среднего профессионального образования по заочной форме обучения - 26000 рублей.

Характеристика и стоимость дополнительных платных образовательных услуг

На платной основе (за счет средств физических и юридических лиц) в колледже реализуются программы дополнительного образования:

Дополнительное образование детей и взрослых:

- Дополнительная общеобразовательная общеразвивающая программа для детей «Дорожный патруль» (24 час.)

Дополнительная общеобразовательная общеразвивающая программа «Школа вожатого детского оздоровительного лагеря» (36 часов).

Дополнительное профессиональное образование:

Курсы повышения квалификации:

✓ «Особенности реализации инклюзивного образования обучающихся с ОВЗ в общеобразовательной организации в соответствии с ФГОС НОО» (36 часов);

✓ Особенности организации инклюзивного образования обучающихся с ОВЗ в общеобразовательных организациях в соответствии с ФГОС» (72 часа);

- ✓ «Особенности реализации инклюзивного образования и воспитания дошкольников с ОВЗ в соответствии с ФГОС ДО» (36 часов);
- ✓ «Теория и организация адаптивной физической культуры и спорта» (36 часов);
- ✓ «Создание интерактивных дидактических средств преподавания в начальных классах» (16 часов);
- ✓ «Правила дорожного движения с методикой преподавания в начальных классах» (16 часов);
- ✓ «Lego-технологии в образовательном процессе начального общего образования» (16 часов);
- ✓ «Lego-технологии в образовательном процессе начального общего образования для детей, испытывающих трудности в обучении» (16 часов);
- ✓ «Создание интерактивных дидактических средств для детей, испытывающих трудности в обучении» (16 часов);
- ✓ «Правила дорожного движения с методикой преподавания в начальных классах компенсирующего и коррекционно-развивающего образования» (16 часов);
- ✓ «Планирование, организация и методика проведения настольно-печатных игр с детьми дошкольного возраста» (16 часов);
- ✓ «Планирование, организация и методика проведения развивающих игр с детьми дошкольного возраста» (24 часа);
- ✓ «Планирование, организация и методика проведения развивающих игр с детьми дошкольного возраста» (16 часов);
- ✓ «Организация и методика проведения занятий физическими упражнениями с использованием современного оборудования» (16 часов);
- ✓ «Организация спортивно-массовых мероприятий с использованием новых видов оборудования» (16 часов);
- ✓ «Основы религиозных культур и светской этики (24 часа);
- ✓ «Современные методы преподавания предметной области «Технология» в условиях реализации ФГОС СОО» (24 часа);
- ✓ «Современные методы преподавания физической культуры в условиях реализации ФГОС ООО» (24 часа);
- ✓ «Современные методы преподавания экономики в условиях реализации ФГОС СОО» (24 часа);
- ✓ «Первая доврачебная помощь в дошкольной образовательной организации» (72 часа);
- ✓ «Осуществление образовательного процесса в начальной школе в соответствии с ФГОС НОО» (24 часа);
- ✓ Современные методы преподавания русского языка и литературы в условиях реализации ФГОС ООО (24 часа);
- ✓ Современные методы преподавания общественно-научных предметов в условиях реализации ФГОС ООО (история, обществознание, география (24 часа).

3. ОСОБЕННОСТИ ОБРАЗОВАТЕЛЬНОГО ПРОЦЕССА

В настоящее время в колледже реализуются программы среднего профессионального образования по 7 педагогическим специальностям и 2 непедагогическим специальностям базовой и углубленной подготовки.

Педагогические специальности:

44.02.02 Преподавание в начальных классах – углубленная подготовка

44.02.01 Дошкольное образование – углубленная подготовка

44.02.05 Коррекционная педагогика в начальном образовании – углубленная подготовка

49.02.01 Физическая культура – углубленная подготовка

49.02.02 Адаптивная физическая культура – углубленная подготовка

53.02.01 Музыкальное образование – базовая подготовка

54.02.06 Изобразительное искусство и черчение – базовая подготовка

Непедагогические специальности:

54.02.02 Декоративно-прикладное искусство и народные промыслы (по видам) – базовая подготовка

09.02.05 Прикладная информатика (по отраслям) – базовая подготовка.

Вариативная часть обязательной аудиторной учебной нагрузки программ подготовки специалистов среднего звена (далее ППССЗ) распределена между дисциплинами и профессиональными модулями, а также использована для введения дисциплин, рекомендованных работодателями. Основанием для распределения вариативной части ППССЗ является:

- необходимость расширения базовых знаний обучающихся для освоения профессиональных модулей (ПМ);
- углубление освоения профессиональных и общих компетенций;
- преемственность образования по данному направлению в образовательных учреждениях высшего образования;
- обеспечение конкурентоспособности выпускников на рынке труда.

Научно-исследовательская, экспериментальная работа

Научно-исследовательская деятельность организована через:

- деятельность педагогических работников (программно-методическое обеспечение образовательного процесса; обобщение и пропаганда лучшего педагогического опыта, повышение профессиональной компетентности педагогических работников; экспертная деятельность).
- деятельность студентов (сопровождение курсового и дипломного проектирования студентов с целью освоения навыков исследовательской работы, разработка проектов).

Для студентов первого года обучения научно-исследовательская работа заключается в написании сообщений, докладов, рефератов, творческих работ с использованием материалов собственных микроисследований, проектов. Студенты старших курсов выполняют исследовательские задания в ходе учебного процесса при прохожде-

нии практики. Для этого отбирают экспериментальный материал для занятий по учебным дисциплинам, выполняют курсовые работы (проекты), дипломные работы (проекты), участвуют в областных, межрегиональных, всероссийских студенческих научно-практических конкурсах и олимпиадах («WorldSkills Russia», «Абилимпикс» и др.). Научно-исследовательская деятельность студентов в колледже, начиная с первого курса, способствует их лучшей адаптации, вызывает у них интерес к познанию наук, позволяет наиболее полно проявить индивидуальность, творческие способности, готовность к самореализации личности.

Приобщение преподавателей и студентов к научно-исследовательской работе по актуальным вопросам отслеживается через участие в научно-практических конференциях разного уровня, публикацию статей и монографий.

Педагоги Колледжа в отчетном периоде принимали активное участие в конференциях различного уровня, в том числе заочное участие.

На долю международных и Всероссийских конференций приходится 32 % от числа всех участий, 68 % - региональные, межрегиональные, областные, городские и внутриколледжные конференции.

Созданные условия для профессионального роста преподавателей колледжа обеспечили их участие не только в городских, областных, федеральных, но и международных научно-практических конференциях. В 2019/2020 учебном году для участия в различных мероприятиях преподавателями было представлено 83 творческие работы, выше уровня прошлого года прошлого года количество проведенных открытых уроков и мастер классов – 111 (в прошлом году 92). Результатом работы стало получение преподавателями и студентами 568 наград.

Возможности получения дополнительного профессионального образования

Обучающимся колледжа, взрослому населению города, безработным гражданам и всем желающим колледж предоставляет возможность получить высококачественные образовательные услуги сверх образовательных стандартов с целью повышения их конкурентоспособности и востребованности на рынке труда.

В колледже реализуются следующие направления дополнительного образования:

– дополнительное образование детей и взрослых;

– дополнительное профессиональное образование.

Используемые современные образовательные технологии

В колледже применяются как классические формы организации учебного процесса: лекции, практические, семинарские и лабораторные занятия, курсовые работы, индивидуальная работа под руководством преподавателей, самостоятельная работа студентов, так и инновационные методы обучения: педагогика сотрудничества; коуч-технологии; технология дифференцированного обучения; инновационные формы проведения занятий (установочные и обзорные лекции, лекции-диалоги, семинары-

дискуссии; моделирование различных реальных ситуаций профессиональной деятельности; задания индивидуальной профильной направленности, учитывающие профессиональную подготовку студентов и предваряющие изучение центральных, базовых тем курса) и др.

Широко используется метод проектов. Обучающиеся выполняют проекты в широком диапазоне проблемных задач: творческие, информационные, коммуникационные и т.д. Вместе с тем ряд педагогов внедряют элементы деятельностных педагогические технологии, эвристических педагогических технологий (формируются как профессиональные, так и личностные компетенции, такие как: уравновешенность, стрессоустойчивость, мотивация самореализации, творческие способности, креативность).

Достаточно широко педагоги используют диалогические методы обучения, интерактивное обучение. Можно выделить следующие формы и методы интерактивного обучения: игровые (дидактические, творческие, деловые игры и тренинговые задания, которые формируют у учащихся профессиональные компетенции и такие личностные компетенции как: отношение с окружающими, речь, установление контакта, неконфликтность, уравновешенность, стрессоустойчивость, самоконтроль, способность регулировать свое поведение, уверенность в себе, умение убеждать, умение управлять своим временем.

Особое внимание при проведении занятий отводится самостоятельной работе студентов.

Использование информационных технологий в образовательном процессе

В колледже активно используются ИКТ в учебном процессе, с целью демонстрации презентаций, проверки домашних заданий, курсовых работ, ВКР, индивидуальных заданий, дистанционных консультаций для студентов с ОВЗ.

Для использования ИКТ в образовательном процессе в колледже созданы необходимые условия. В большинстве кабинетов имеются стационарные мультимедийные установки для использования ИКТ, интерактивные доски.

Компьютерная техника используется как наглядное сопровождение лекционного материала педагогами для демонстрации студентам видео материалов по образовательной деятельности в образовательных учреждениях, предметно-развивающей среды в школе или детском саду, презентаций представляющих разные образовательные технологии, для показа студентами разработанных проектов, уроков, игр и развлечений.

Все преподаватели колледжа владеют навыками работы со следующими программами: текстовым редактором, графическим редактор, программой для разработки презентаций, приложениями: звуковой редактор, система перевода.

Одним из основных компонентов информационной образовательной среды колледжа является официальный сайт колледжа, обеспечивающий обратную связь с участниками образовательного процесса и заинтересованными лицами.

Педагогам и обучающимся колледжа для электронных форм обучения предлагается использовать Электронные образовательные ресурсы, размещённые на официальном сайте колледжа, к которым обеспечивается доступ обучающихся».

Преподаватели колледжа активно используют в образовательном процессе дистанционные платформы обучения, разрабатывают и размещают авторский контент, что дает возможность сочетать традиционное образование и новейшие технологии, учить и учиться по-новому. В период режима повышенной опасности преподаватели колледжа осуществляли образовательный процесс в формате электронного и дистанционного обучения с использованием платформ электронного образования МЭШ, «Google Класс», образовательной платформы Юрайт.

Онлайн-занятия, взаимодействие и видеосвязь (чаты, веб-семинары) осуществлялись с использованием облачных платформ для видео- и аудиоконференцсвязи. Защиты курсовых и выпускных квалификационных работ выпускников колледжа реализовывались в дистанционном формате на платформе Zoom.

Используемые технологии и процедуры оценки качества образования (достижений) учащихся, наличие практики дополнительной сертификации квалификации с участием работодателей

В колледже созданы единые требования к внутренней и внешней оценке качества образования. Внутренняя система оценки качества образования включает в себя:

– оценку качества образовательных результатов;

– оценку качества реализуемых ППССЗ;

– оценку качества условий, в том числе методологическое и технологическое сопровождение процедур с использованием информационных систем.

Внешняя система оценки качества включает: лицензирование, аккредитацию, государственную итоговую аттестацию (далее – ГИА), участие в профессиональных конкурсах, в том числе по стандартам Ворлдскиллс, внешние мониторинги качества знаний.

Социальные партнёры колледжа непосредственно участвуют в работе Государственных экзаменационных комиссий (в рамках ГИА), а также при оценке итогов практики (производственной и учебной), итогов освоения профессиональных модулей – экзаменах квалификационных.

В структуре выпускной квалификационной работе обязательно присутствует практическая составляющая, которая показывает степень освоения профессиональных компетенций в соответствии с требованиями ФГОС. Формы ГИА определяются ФГОС СПО.

Основные направления воспитательной деятельности

Воспитательная работа педагогического коллектива колледжа в 2019/2020 учебном году была направлена на создание условий для становления, развития и саморазвития личности будущего специалиста, обладающего гуманистическим мировоззренческим потенциалом, культурой и гражданской ответственностью, ориентиро-

ванного на профессиональное, интеллектуальное и социальное творчество.

В плане работы на 2019/2020 учебный год были поставлены следующие цели и задачи:

Цели:

создание условий для разностороннего развития личности конкурентоспособного специалиста со средним профессиональным образованием, обладающего высокой культурой, интеллигентностью, социально активной гражданской позицией, физическим здоровьем, качествами гражданина-патриота своей страны;

обеспечение необходимых условий в колледже для удовлетворения потребностей обучающихся в получении образования и формировании необходимых профессиональных навыков и умений.

Задачи:

совершенствование системы управления воспитательным процессом;

активизация работы по сохранению контингента обучающихся, в том числе посредством организации работы со студентами «группы риска»;

развитие способностей обучающихся к самоопределению, саморазвитию, самореализации после завершения обучения;

формирование личностных качеств обучающихся, необходимых для эффективной профессиональной деятельности;

формирование у обучающихся активной гражданской позиции и патриотического сознания, правовой и политической культуры, способности к трудовым действиям в условиях современного рынка труда, на основе общечеловеческих ценностей, национальной и религиозной толерантности;

развитие у обучающихся творческой индивидуальности, воспитание уважения к истории и культуре народов России, Амурской области;

формирование устойчивости к негативным проявлениям в молодежной среде;

развитие студенческого самоуправления, посредством предоставления обучающимся возможности непосредственного участия в работе колледжа, деятельности студенческих творческих и общественных объединений;

организация учета за посещением учебных занятий, контроля за дисциплиной, выполнением правил внутреннего распорядка и правилами проживания в общежитии;

усиление работы по профилактике правонарушений и преступлений, экстремизма среди студентов;

формирование у молодежи установки на позитивное восприятие этического и конфессионального многообразия, интереса к другим культурам, уважение присущих им ценностей;

развитие волонтерского движения, формирование стремления к милосердному поступку, благотворительности.

С учетом вышеуказанных целей и задач воспитательная работа в колледже осуществляется по следующим направлениям:

- гражданско-патриотическое
- профессионально-трудовое

- духовно-нравственное и эстетическое
- социально-психологическое сопровождение
- физкультурно-оздоровительное и формирование ЗОЖ
- студенческое самоуправление
- профилактика правонарушений.

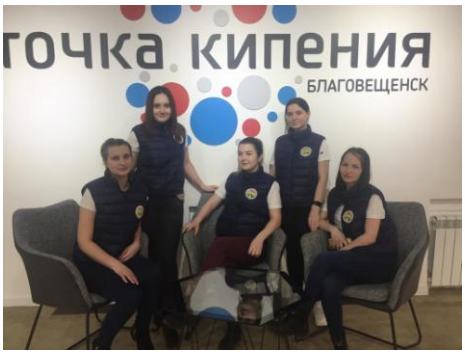

Реализация поставленных задач осуществлялась посредством организации работы всего педагогического коллектива: преподавателей, классных руководителей, педагогов-организаторов, специалистов социально-психологической службы колледжа, совета по профилактике правонарушений, органов студенческого самоуправления, МЦ «Перспектива».

Воспитательную деятельность в учебных группах колледжа осуществляли 52 классных руководителя, назначенных приказом директора колледжа в начале учебного года, в том числе: 15 – на первом отделении, 11 – на втором, 14 – на третьем и 12 – на четвёртом.

Организация досуга

Культурно-досуговая деятельность в ГПОАУ АО «Амурский педагогический колледж» направлена на развитие творческих способностей, творческой активности, творческого потенциала и осуществляется посредством организации совместной деятельности преподавателей и обучающихся. При планировании досуга используются разнообразные формы ее проведения, наибольшей популярностью пользуются такие формы работы как игровые, состязательные, коллективные творческие дела и др. Роль колледжа состоит в пропаганде здорового образа жизни, внедрении в жизнедеятельность активной профилактической работы со студентами. Основной целью по формированию здорового образа жизни в 2019/2020 учебном году являлось создание условий для укрепления здоровья студентов посредством их привлечения к активному участию в физкультурно-массовом и спортивном движении, овладение основами личной физической культуры.

Основная цель воспитательной работы по формированию ЗОЖ у студентов колледжа – воспитание ответственного и осознанного отношения к своему здоровью и здоровью окружающих, формирование потребности в здоровом образе жизни. В отчетном периоде для обучающихся проведены следующие мероприятия по формированию ЗОЖ: инструктажи по профилактике нарушений Федерального закона от

23.02.2013 № 15-ФЗ «Об охране здоровья граждан от воздействия окружающего табачного дыма и последствий потребления табака»; информационно-разъяснительные беседы по вопросам профилактики ВИЧ-инфекции; «Неделя безопасности» по профилактике детского дорожно-транспортного травматизма; классные часы: «Твое здоровье и личная гигиена», «О последствия употребления психоактивных веществ», «Я шагаю по улице», «Современный взгляд на проблему курения и алкоголя», «Алкогольная зависимость, употребление наркотических веществ, ПАВ», «Учимся управлять собой»; спортивные состязания «Веселые старты», «Игры доброй воли» для студентов с ОВЗ, ролевая игра «Мои привычки – мое здоровье – моя жизнь», лекция «Что мы знаем о здоровье?», акция «Если ты любишь Амурский свой край – дымом табачным его не погань!», спортивное соревнование «День прыгуна и бегуна», легкоатлетический кросс, посвященный всемирному Дню трезвости, «Лыжня России – 2020»; лекции: «Алкоголизм – жизнь без будущего», «Наркотики – дорога в НИКУДА», «День без сигарет», «Мы за здоровый образ жизни»; акции: «Умей сказать – нет!», «Белая ромашка», «Голубая лента»; единый классный час «Твое здоровье и личная гигиена», встреча со специалистами ГП № 1 г. Благовещенск «Осторожно каронавирус!», специалистами ФБУЗ «Центр гигиены и эпидемиологии» «Табак – угроза для здоровья», круглый стол «Поговорим о вредных привычках подростков», информационный час «Влияние курения и алкоголя на здоровье человека», акция «Скажи СПИДу НЕТ!» и др.

В течение 2019/2020 учебного года в общежитиях колледжа были проведены следующие развлекательные мероприятия: «Давайте познакомимся», «Будьте как дома, здесь нам уютно, тепло и знакомо», фотоконкурсы: «Поделись улыбкою своею», «Один день из жизни студента», «Моя профессия – педагог физической культуры», музыкальный вечер «Голубой огонек», «Смелые, ловкие, сильные» и др.

Большая работа проведена в общежитиях по оказанию помощи в организации быта студентам из числа детей-сирот и детей, оставшихся без попечения родителей. Для студентов, имеющих проблемы в учебе, быту, взаимоотношениях со сверстниками, педагогами-психологами, классными руководителями, социальными педагогами были организованы консультации различной направленности, проводимые по утверждённому графику, в ходе которых студенты своевременно получали квалифицированную социальную и психологическую помощь. За отчётный период проведены общеколледжные мероприятия, посвящённые памятным датам истории государства, области: студенты групп нового набора участвовали в акции «Благовещенск – мой город» с целью знакомства с достопримечательностями г. Благовещенска; в молодежном Форуме органов студенческого самоуправления на базе ФГБОУ ВО БГПУ (21.10.2019); молодежном Медиа-Форуме «#В темеMedia»; в «Осеннем бале»; городском мероприятии «Мы вместе», посвященном Дню инвалида, интеллектуальной игре «Котоквиз»; общегородских акциях: «Чистый город», «Область живет» и др.

Организация работы педагогического коллектива колледжа по профессионально-трудовому воспитанию осуществлялась через совместную работу различных структурных подразделений колледжа: предметно цикловые комиссии, классное руководство, студенческие советы самоуправлений. Профессиональные навыки, полученные на учебных занятиях, студенты подтверждали, участвуя в открытых мероприятиях колледжа и города.

В 2019/2020 учебном году для студентов колледжа традиционно работали спортивные секции: по волейболу, баскетболу, гандболу, лыжным гонкам, футболу, лёгкой атлетике и секция спортивных единоборств. Общее количество студентов, занимающихся в спортивных секциях, составляет более 50% от всего контингента обучающихся колледжа. В целом за отчётный период было проведено более 30 физкультурно-оздоровительных мероприятий и соревнований, к участию в которых были привлечены студенты всех отделений колледжа, в том числе: «Весёлые старты», «День бегуна, день прыгуна», «Игры доброй воли для обучающихся с ОВЗ», «Самая спортивная группа», соревнования по настольному теннису, первенства по футболу, волейболу, баскетболу, лыжным гонкам, первенство колледжа по шахматам, «Лыжня России – 2020», «Игры доброй воли» для студентов ОВЗ и др.

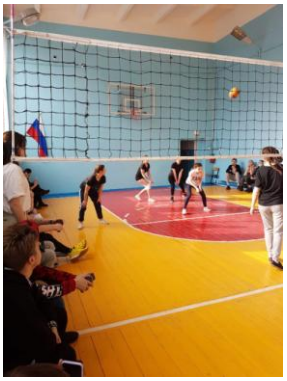

Органы самоуправления, общественные объединения обучающихся, действующие в учреждении

В 2019/2020 учебном году большое внимание уделялось дальнейшему развитию системы студенческого самоуправления.

На заседаниях Студенческого совета колледжа, Советов студенческого самоуправления отделений рассматривались следующие вопросы: формировании студен-

ческих активов групп нового набора, корректировка состава активов в группах старших курсов, участие студентов в городских и областных молодёжных акциях и мероприятиях, спортивных соревнованиях, оформление информационных стендов к знаменательным датам, организация волонтерской помощи, проведение викторин, конференций, диспутов, молодежных вечеров, мастер-классов, подготовка и проведение фестивалей творчества, социальных акций по формированию ЗОЖ, по оказанию помощи ветеранам, контроль за дежурством по отделениям, организация студенческого самоуправления в общежитиях колледжа.

По инициативе Студенческого совета колледжа были подготовлены и проведены такие общеколледжные мероприятия, как: «Рояль в кустах» (октябрь 2019 – на отделениях), фестиваль студенческого творчества «Фейерверк талантов» (22.11.2019) к Международному дню студентов, в котором приняли участие более 80 студентов колледжа, конкурс на лучшую комнату общежития, в котором приняли участие 72 студента, проживающих в лучших комнатах общежитий колледжа, конкурс на лучшую группу «Самая спортивная группа», праздник «День матери в России». Свыше 100 студентов колледжа приняли активное участие в городском молодежном шествии «Парад студенчества» на площади ОКЦ, историческом квесте «Помню, горжусь!», городском студенческом фестивале «Творчество без границ», городской интеллектуально-развлекательной битве «Котоквиз», приуроченной ко Дню народного единства в России, конкурсе социальной рекламы «Отражение» и др.

Подготовка и проведение вышеперечисленных мероприятий направлены на реализацию задач по формированию корпоративной культуры и развитию традиций колледжа. Наибольшую активность в 2019/2020 учебном году проявили члены Студенческих советов отделений №1, № 2 и №3. На данных отделениях подготовлено и проведено большое количество социальных акций в рамках волонтёрского движения. Во всех отделениях проведены школы студенческого актива. Самое активное участие в проведении спортивных мероприятиях на уровне колледжа, города и области принимали обучающиеся отделения № 4, а также в оказании волонтерской и судейской помощи в организации городских и областных спортивных мероприятий.

Органы студенческого самоуправления

Таблица 8

№	Название органа студенческого самоуправления	Количество участников объединения (чел.)		
		2017/2018 уч.г.	2018/2019 уч.г.	2019/2020 уч.г
1	Студенческий совет колледжа	13	20	20
1	Советы студенческого самоуправления отделений	52	54	57
2	Старостаты отделений	52	52	52
3	Советы общежитий	48	50	78
4	МЦ «Перспектива»	120	130	130
5	Активы студенческих групп	395	400	411
	Итого:	**680**	**706**	**740**

В состав старостатов отделений традиционно вошли 52 студента. Старосты осуществляли свою деятельность в тесном взаимодействии с классными руководителями и активом групп. На заседаниях старостатов в течение отчетного периода решались вопросы посещения занятий, участия в социально-ориентированных акциях, организации дежурства на отделениях и в общежитиях.

Организация студенческого самоуправления в четырёх общежитиях колледжа осуществлялась через работу Советов общежитий. Результаты и анализ деятельности Советов общежитий показал, что студенческий актив общежитий проявлял самостоятельность, инициативу в организации жизнедеятельности общежития. Численный состав студенческого актива общежитий составил 50 человек. Студенческие Советы осуществляли свою деятельность во взаимодействии с администрацией общежитий и колледжа. Решались следующие задачи организации деятельности студенческих Советов в общежитиях: привлечение проживающих к участию в решении вопросов, касающихся организации быта, досуга и проживания в общежитии; координация деятельности всех структур по решению вопросов по организации быта и отдыха проживающих; контроль за соблюдением правил проживания в общежитии; представление интересов проживающих студентов перед администрацией колледжа и общежитий. В организационной структуре Советов общежитий активно работали комиссии: дисциплинарная, санитарно-гигиеническая, проводившие рейды по контролю санитарного состояния комнат, секций, осуществляли контроль за соблюдением правил проживания в общежитиях, по итогам рейдов выпускались «Молнии», «Информационные листки». Культурно – массовые комиссии по плану проводили развлекательные и социально-ориентированные мероприятия. Во всех общежитиях прошли конкурсы на «Лучшую комнату» и «Лучшую секцию». В результате проведенных в общежитиях колледжа рейдов (ноябрь-декабрь 2019, январь – март 2020) установлено, что по сравнению с аналогичным периодом прошлого года заметно улучшилось состояние комнат и секций в общежитиях, поддерживается чистота в местах общего пользования, установлены дежурства и соблюдается очередность и порядок. Результаты рейдов по студенческим общежитиям обсуждались на совещаниях при заместителе директора колледжа по ВР и заслушивались на заседаниях Советов общежитий.

Студенты колледжа приняли активное участие в основных мероприятиях Всероссийского общественного движения «Волонтеры Победы».

За отчётный период студенты колледжа приняли активное участие в около 50 мероприятиях разного уровня: городских, областных и региональных мероприятиях. Количество участников из числа студентов колледжа составило более 700 человек. Многие студенты неоднократно становились участниками подобных мероприятий. Данные показатели свидетельствуют о высокой общественной активности обучающихся колледжа.

Активное участие в городских и областных молодёжных мероприятиях и акциях приняли студенты – волонтёры члены МЦ «Перспектива», в деятельности Молодёжного центра приняли активное участие более 130 студентов и преподавателей колледжа.

Стипендиальное обеспечение, формы социальной поддержки

Социальная работа в колледже осуществляется в рамках системы законодательных и социально-экономических гарантий.

Основными формами социальной поддержки студентов являются:

– получение государственной академической стипендии по результатам успеваемости;

– получение социальной стипендии;

– социальная поддержка студентов, относящихся к категориям: детей-сирот и лиц из числа детей-сирот, детей, оставшихся без попечения родителей; лиц, потерявших в период обучения обоих или единственного родителя; студентов с ОВЗ;

– материальная помощь;

– поощрение за особые успехи в учебе, научной, культурно - массовой, спортивно - оздоровительной, общественной работе и других видах деятельности;

– обеспечение нуждающихся из числа обучающихся колледжа местами в студенческом общежитии;

– предоставление мест в общежитии иногородним семейным студентам;

– контроль над соблюдением социальных гарантий студентов; содействие социальной адаптации первокурсников к условиям учёбы в колледже; содействие адаптации студентов, проживающих в студенческом общежитии; прохождение медицинского профилактического осмотра, вакцинация студентов в студенческой поликлинике.

В соответствии с нормативными документами дети-сироты и дети, оставшиеся без попечения родителей, получают государственные социальные стипендии и компенсационные выплаты.

В течение 2019/2020 учебного года студенты социально – незащищенной категории ежемесячно получали следующие виды денежных выплат:

1032 руб. – 121 (2018/2019 – 127) обучающихся из малообеспеченных семей;

1032 руб. – 19 (2018/2019 – 23) студентов, имеющих инвалидность;

13338 руб. – 83 (2018/2019 – 126) чел. из числа детей-сирот и детей, оставшихся без попечения родителей.

Обычную государственную академическую стипендию в размере 688 руб. получали 379 (2018/2019 – 309) человек.

В повышенном размере стипендия выплачивалась следующему количеству обучающихся:

2752 руб. (688 * 4) – 46 (2018/19 – 48) чел.;

1376 руб.(688 * 2) – 214 (2018/19 – 240) чел.

Двум студенткам за отличную учёбу и активную общественную деятельность по итогам года вручена стипендия им. Н.Н. Муравьёва-Амурского.

4. РЕЗУЛЬТАТЫ ДЕЯТЕЛЬНОСТИ, КАЧЕСТВО ОБРАЗОВАНИЯ

Результаты государственной итоговой аттестации обучающихся

Одним из главных показателей качества обучения являются результаты государственной итоговой аттестации обучающихся.

В текущем учебном году было принято к защите 346 выпускных квалификационных работ (257 работ – студенты очной формы обучения, 89 работ – заочной формы обучения). Из них 319 выпускных квалификационных работ были защищены на «хорошо» и «отлично». Качество защиты составило 92,2 %.

При выполнении выпускных квалификационных работ студенты показали достаточный уровень сформированности умений работать с научной литературой, нормативно-правовой документацией, умение организовать опытно-экспериментальную работу. Содержание работ отличается полнотой изложения и имеет практическую значимость. Результаты ГИА приведены в приложении 5.

Из 346 студентов колледжа 85 выпускников получили диплом с отличием, что составило 24,57 %. По очной форме обучения численность таковых составила 69 человек из 258 (или 26,85 %). Общие результаты подготовки студентов колледжа отражены в приложении 6 и на рисунке 8.

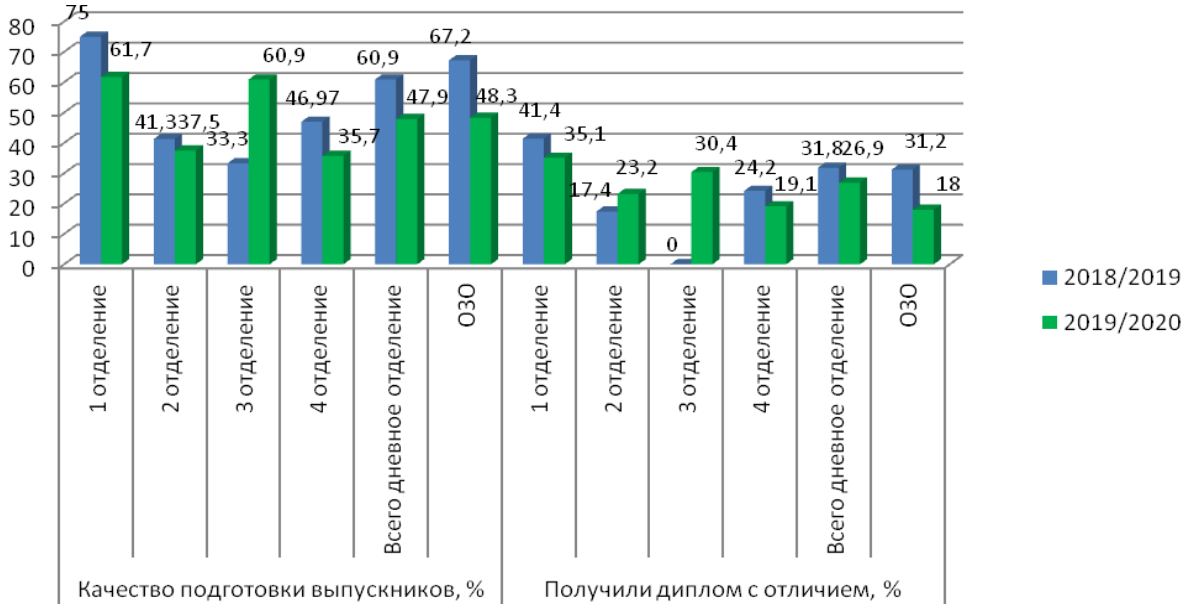

Рисунок 8 – Общие результаты подготовки студентов колледжа в разрезе отделений

Сведения о трудоустройстве выпускников

Анализ рынка труда г. Благовещенска и Амурской области показывает растущую потребность в педагогических кадрах. С начала учебного года в колледж поступают заявки от образовательных организаций и других работодателей на трудоустройство выпускников.

Выпускники колледжа, трудоустроившиеся в образовательные учреждения Амурской области и успешно отработавшие в течение 1 года могут продолжить обу-

чение в БГПУ (заочная форма) на бюджетной основе по договору о целевом обучении на любом факультете данного ВУЗа.

В 2019/2020 году 7 студентов заключили договор о целевом обучении. Показатели трудоустройства выпускников отражены в приложении 7.

По-прежнему высок спрос на выпускников специальности «Преподавание в начальных классах». Ежегодно более 70 % выпускников данной специальности трудоустраиваются в соответствии с присвоенной квалификацией. Отмечается увеличение спроса у работодателей на выпускников специальностей «Дошкольное образование» и «Физическая культура».

В целом по колледжу процент выпускников, продолживших обучение и/или трудоустроившихся по полученной специальности (без учёта выпускников, призванных на военную службу) ежегодно составляет свыше 85 %.

Достижения обучающихся в олимпиадах, конкурсах. Достижения, победы учреждения в конкурсах, проектах

За анализируемый период 304 студентов колледжа приняли участие в конференциях, семинарах, в том числе 30 студентов - в конференции международного уровня, 36 всероссийского.

Преподаватели и студенты колледжа участвовали: региональный этап конкурса профессионального мастерства «Молодые профессионалы» World Skills Russia 2019 г., «Абилимпикс», Всероссийская акции «Большой этнографический диктант», XII педагогических чтениях Амонашвили, Научно-практической конференция, посвященной году Памяти и славы в России.

Конкурс показал, что студенты освоили и готовы демонстрировать компетенции по всем видам профессиональной деятельности в нестандартных ситуациях, быстро находить и обрабатывать результаты поиска информации из разных источников, в том числе в сети Интернет и демонстрировать их на высоком профессиональном уровне. По компетенции «Преподавание в младших классах» и по компетенции «Дошкольное воспитание» студенты колледжа заняли первые и вторые места.

Итогом серьезной работы коллектива стало включение в сборную команду Амурской области для участия в отборочных финальных соревнованиях чемпионата по стандартам WSR. В апреле 2020 года отборочные соревнования в г. Ярославль не состоялись, по причине пандемии.

Участие студентов в конференциях, семинарах и т.д. в 2019/2020 уч. году

Таблица 9

Уровень конференции	1 отделение	2 отделение	3 отделение	4 отделение	Всего
Международные	12	18	-	-	30
Всероссийские	3	1	5	-	36
Прочие	20	181	16	21	238
Итого	**35**	**202**	**21**	**21**	**304**

Студенческие научно-творческие конференции и т.п., организованные на базе колледжа в 2019/2020 уч. году

Таблица 10

Год	Уровень конференции (семинара)	Название, место проведения
2019	ГПОАУ АО АПК	Конкурс профессионального мастерства «Ступени к мастерству»
2019	ГПОАУ АО АПК	Фестиваль талантов «Рояль в кустах»
2019	ГПОАУ АО АПК	Конкурс презентаций, видеороликов «Страницы Великой войны»
2019	ГПОАУ АО АПК	Конкурс презентаций « Великой отечественной войны Переводчики»
2019	ГПОАУ АО АПК	Конкурс художественных работ «Зимнее настроение»
2019	ГПОАУ АО АПК	Конкурс на лучшее исполнение пьес для практики (комплекса гимнастики)
2020	ГПОАУ АО АПК	Научно-практическая конференция «День науки, творчества и спорта 2019»: посвященная году Памяти и славы России (75 лет победы в ВОВ)
2020	ГПОАУ АО АПК	Конкурс на лучшее исполнение разножанровых пьес к практике среди 3-го курса
2020	ГПОАУ АО АПК	Конкурс на лучшее исполнение разножанровых пьес к практике среди 2-го курса
2020	ГПОАУ АО АПК	Конкурс на лучшее исполнение школьной песни среди студентов 3 курса
2020	городской	Медиаконкурс «Космос на Амуре»

Студенческие олимпиады на базе колледжа в 2019/2020 уч. году

Таблица 11

№	Название олимпиады	Категория (ранг) олимпиады	Численность участников	
			всего	в том числе из других учреждений
1	Олимпиада по истории	общеколледжный	66	-
2	Олимпиада по обществознанию	общеколледжный	42	-
3	Олимпиада по «Биология»	общеколледжный	28	-
4	Олимпиада по иностранному языку	общеколледжный	48	-
5	Олимпиада по литературе	общеколледжный	44	-
6	Олимпиада по географии	общеколледжный	38	
7	Олимпиада по информатике	общеколледжный	48	

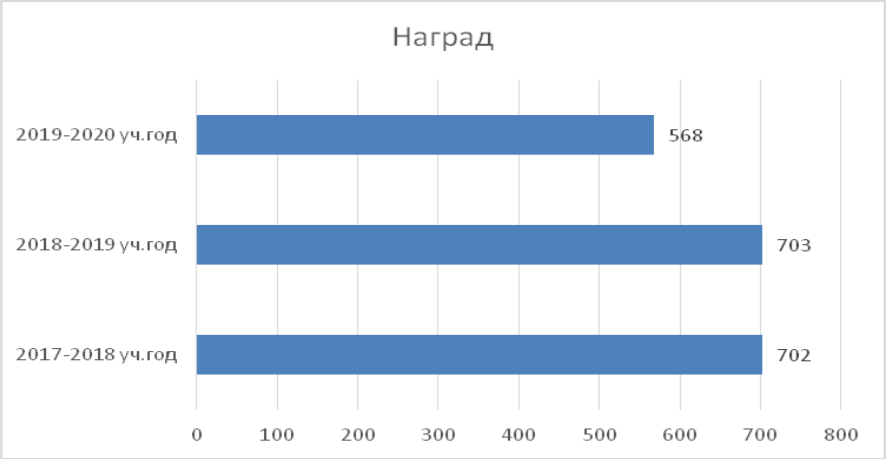

Рисунок 9 - Звания, премии, награды, дипломы, сертификаты, полученные отделением, его сотрудниками, студентами, количество наград

Характеристика социализации обучающихся

Для успешной реализации профилактики негативных явлений в течение учебного года осуществлял работу Совет по профилактике правонарушений среди студентов колледжа, состав которого утверждён приказом директора. В Совет вошли представители администрации отделений колледжа, педагоги-психологи, представители студенческого самоуправления, инспектор ПДН. На заседаниях Совета были заслушаны отчёты работы Советов профилактики отделений, итоги профилактической работы со студентами «Группы риска», вёлся контроль за работой со студентами, стоящими на внутреннем контроле, на учёте в ПДН.

В рамках профилактической работы были проведены следующие мероприятия: встречи с работниками ПДН, полиции, беседы, лекции и открытые классные часы по пропаганде здорового образа жизни, мероприятия, посвященные профилактике экстремизма в молодежной среде «Терроризм: сущность и способы противодействия», «Экстремизму, терроризму – нет!», конкурс плакатов по профилактике наркомании, вредных привычек, СПИДа, просмотры тематических видеофильмов, правовые лектории по Правилам дорожного движения, неделя толерантности, декада правовых знаний и др. Для педагогического коллектива был проведён ряд консультаций и тематических семинаров по профилактике правонарушений среди несовершеннолетних, ознакомление с методическими материалами, рекомендованными Министерством образования и науки РФ по вопросам совершенствования профилактической работы с обучающимися. Большое внимание в текущем учебном году уделялось вопросам организации и проведения работы со студентами «группы риска», студентами, проживающими в общежитиях колледжа, самовольным уходам несовершеннолетних, профилактики противодействия экстремизма в молодёжной среде. В более тесном контакте осуществлялась профилактическая работа совместно с сотрудниками ПДН. Не менее важным направлением воспитательной деятельности является работа со студентами из числа детей-сирот и детей, оставшихся без попечения родителей. Запланированная работа с данной категорией студентов осуществлялась по нескольким направлениям, объединенным единой целью: создание благоприятных условий для пси-

хологического комфорта и безопасности студентов, удовлетворение их потребностей с помощью социальных, правовых, медицинских, педагогических механизмов предупреждения и преодоления негативных явлений в колледже, ближайшем окружении и других социумах. В 2019/2020 учебном году проведена большая работа социальными педагогами, классными руководителями по привлечению студентов из числа детей-сирот и детей, оставшихся без попечения родителей к участию в общественной и спортивной жизни. Процент участия студентов в мероприятиях различного уровня составил более 70 % от общей численности стоящих на учёте данной категории студентов. Результатом проведенной работы явилось отсутствие преступлений, совершенных студентами колледжа.

Оценки и отзывы работодателей о качестве подготовки выпускников

Амурский педагогический колледж проводит постоянный мониторинг отзывов работодателей о качестве подготовки своих выпускников, который строится на данных опросов представителей образовательных организаций и учреждений г. Благовещенска и Амурской области, на которых студенты колледжа проходят производственную практику.

Анализ опроса показал, что работодатели, в целом, довольны профессиональной подготовкой молодых специалистов. Рекламаций на качество подготовки специалистов от предприятий и организаций Амурской области, Дальневосточного региона нет. Отзывы руководителей предприятий и организаций о молодых специалистах колледжа положительные, что подтверждает качество профессиональной подготовки выпускников.

Оценки и отзывы потребителей образовательных услуг

Как правило, все выпускники, трудоустроившиеся по специальности в первый год после выпуска, стабильно работают по специальности. О качестве подготовки специалистов в колледже свидетельствуют отзывы потребителей специалистов – образовательные учреждения г. Благовещенска и Амурской области. Поступившие отзывы показывают, что специалисты, подготовленные в колледже, соответствуют современным требованиям и способны решать образовательные, психолого-педагогические и организационные задачи в работе по ФГОС в образовательных организациях.

Место учреждения в рейтингах. Достижения, победы учреждения в конкурсах, проектах (грамоты, благодарности колледжа, сертификаты, награды колледжа) за 2019/2020 учебный год

В 2020 году по результатам проведенного Институтом социологических исследований и мониторинга общественного мнения мониторинга ГПОАУ АО «Амурский педагогический колледж» вошел в число лауреатов конкурса «Лучшие учебные заведения-2020».

Согласно Приказа Министерства образования и науки Амурской области от 06.05.2020 № 446 ГПОАУ АО «Амурский педагогический колледж» занимает 1 место в рейтинге среди профессиональных образовательных организаций Амурской области.

ГПОАУ «Амурский колледж строительства жилищно-коммунального хозяйства»																						
2	11	10	7	5-	4	5	4	3	2	5	2	4	4	10	1	2	1	2	3	3	3	**81**
ГПОАУ «Амурский колледж сервиса и торговли»																						
2	12	10	3	0	4	5	4	0	0	6	2	4	10	4	1	2	1	2	3	3	0	**76**
ГПОАУ «Амурский колледж транспорта и дорожного хозяйства»																						
2	11	5	7	0	4	5	4	0	0	2,5	2	4	4	7,5	1	2	3	2	3	3	3	**73**
ГПОАУ «Амурский аграрный колледж»																						
2	9	10	7	0	4	0	4	0	0	3	1	4	4	3	1	0	1	2	3	3	0	**54**
ГПОАУ «Амурский многофункциональный центр профессиональных квалификаций»																						
2	11	10	7	0	4	5	4	0	0	3	1	4	4	10	1	2	0	2	3	3	3	**77**
ГПОАУ «Амурский педагогический колледж»																						
2	11	10	7	0	4	5	4	0	0	7	2	4	4	10	1	2	3	2	3	0	3	**84**
ГПОАУ «Амурский технический колледж»																						
0	11	10	7	5	4	5	4	0	3	2	2	4	4	5	1	2	0	2	3	3	3	**80**
ГПОАУ «Благовещенский политехнический колледж»																						
2	11	10	7	0	4	5	4	3	2	7	1	4	4	10	1	2	1	2	3	0	3	**79**
ГПОАУ «Амурский казачий колледж»																						
2	11	10	7	5	4	5	4	0	0	6	2	4	4	3	1	2	0	2	3	3	0	**71**
ГПОАУ «Райчихинский индустриальный техникум»																						
0	10	5	7	0	4	5	4	1	0	5	2	4	0	7	0	2	1	2	3	0	3	**61**

В отчетном периоде колледж является получателем:

- гранта в рамках мероприятия «Государственная поддержка профессиональных образовательных организаций в целях обеспечения соответствия их материально-технической базы современным требованиям» федерального проекта «Молодые профессионалы» (Повышение конкурентоспособности профессионального образования)» национального проекта «Образование» государственной программы Российской Федерации;

- субсидии из федерального бюджета в 2020 году бюджетам субъектов Российской Федерации на софинансирование расходных обязательств субъектов Российской Федерации на предоставление субсидий из федерального бюджета бюджетам субъектов Российской Федерации на создание в субъектах Российской Федерации базовых профессиональных образовательных организаций, обеспечивающих поддержку региональных систем инклюзивного профессионального образования инвалидов;

- субсидии в целях реализации мероприятий антитеррористической направленности;

- субсидии в целях проведения противопожарных мероприятий.

По итогам 2019/2020 учебного года коллектив ГПОАУ АО «Амурский педагогический колледж» награжден:

- благодарностью Министерства образования и науки Амурской области за отличную организацию и проведение III регионального чемпионата по профессиональному мастерству среди инвалидов и лиц с ОВЗ «Абилимпикс»;

- благодарственным письмом Управления по физической культуре, спорту и делам молодежи администрации города Благовещенска за помощь в организации и проведении городского спортивно-массового мероприятия «Лыжня-2020»;

- благодарственным письмом ГБУ здравоохранения Амурской области «Станция скорой медицинской помощи г. Благовещенска» за оказанное содействие в организации и проведении юбилейного мероприятия.

5. ФИНАНСОВО-ЭКОНОМИЧЕСКАЯ ДЕЯТЕЛЬНОСТЬ

Источниками финансирования ГПОАУ АО АПК являются средства, ежегодно выделяемые из средств областного бюджета, в виде субсидий на выполнение государственного задания по подготовке кадров со средним профессиональным образованием, а также за счет средств от предпринимательской и иной приносящей доход деятельности.

Годовой бюджет колледжа составил 170528667,25 руб.

Расходование бюджетных средств производилось в соответствии с планом финансово-хозяйственной деятельности по кодам бюджетной классификации РФ.

Средства бюджета колледжа по источникам их получения:

- субсидии на выполнение государственного задания- 120061684,83 руб.
- иные субсидии – 17684285руб.
- поступления от иной приносящей доход деятельности – 35042697,42 руб.

Остаток средств на счете в финансовом органе на н.г. – 8487916,79 руб.

на к.г. – 6566998,61руб.

Направление использования бюджетных средств:

- заработная плата – 87762136,78 руб.
- прочие выплаты – 6989,77 руб.
- начисления на выплаты по оплате труда – 26406154,12 руб.
- услуги связи -59440,49 руб.
- содержание имущества – 210295,80 руб.
- коммунальные услуги – 3444967,87 руб.
- прочие расходы – 2171700,00 руб.

Направление использования иные субсидии:

- академическая стипендия – 9212235руб.
- на мероприятия для детей и молодежи, участие в мероприятиях регионального и всероссийского уровнях, в т.ч. в Региональном чемпионате по профессиональному мастерству среди инвалидов и лиц с ОВЗ – 1236250,00 руб.
- на разработку проектно-сметной документации по сохранению объектов

культурного наследия 2260000,00 руб.

- на создание в субъекте РФ базовой профессиональной образовательной организации, обеспечивающей поддержку функционирования региональной системы инклюзивного среднего профессионального образования инвалидов и лиц с ОВЗ в субъекте РФ – 4175800,00 руб.

- на мероприятия антитеррористической направленности – 800000,00 руб.

Источниками доходов от предпринимательской и иной приносящей доход деятельности являлось предоставление платных образовательных услуг, арендная плата, добровольные пожертвования.

Направление использования средств от иной приносящей доход деятельности:

- заработная плата – 6285779,01 руб.
- прочие выплаты – 22500,00 руб.
- начисления на выплаты по оплате труда -1886721,85 руб.
- транспортные услуги – 99693,00 руб.
- услуги связи – 371136,56 руб.
- коммунальные услуги – 11581018,31 руб.
- работы, услуги по содержанию имущества – 3081379,88 руб.
- прочие работы, услуги – 2067756,67 руб.
- прочие расходы – 2466075,30 руб.
- увеличение стоимости основных средств – 659245,00 руб.
- увеличение стоимости материальных запасов – 6049035,02 руб., в т.ч. приобретение продуктов питания и канцтоваров для реализации – 4527114,34 руб.

В рамках выполнения стратегической цели финансовые средства реинвестируются в учебный процесс, направляются на стимулирующие выплаты работникам учреждения, модернизацию учебных кабинетов и лабораторий, а также на совершенствование и расширение социально-бытовой, спортивно-оздоровительной и культурно-досуговой среды, в которую вовлекаются студенты и сотрудники.

На сайте колледжа http://apk28.ru/svedenija-ob-obrazovatelnoj-organiz/finansovo-hozjajstvennaja-dejatelnost/ представлена информация о статьях расходов и доходов за 2019 год.

6. СОЦИАЛЬНОЕ, ГОСУДАРСТВЕННОЕ, ЧАСТНОЕ ПАРТНЕРСТВО

Колледж функционирует как открытая социальная система, постоянно определяя возможности взаимодействия с представителями социального окружения учреждения, влияющими на качество его деятельности и включающимися в общественно-государственное управление учреждением, то есть приобретающих статус социальных партнеров колледжа.

Социальными партнерами колледжа являются МАОУ «Гимназия № 1 г. Благовещенска», МАОУ «Школа № 17 г. Благовещенска», МБОУ «Школа № 2 г. Благовещенска», МБОУ «Школа № 12 г. Благовещенска», МАОУ «Лицей № 11 г. Благо-

вещенска», МАДОУ «ДС № 28 г. Благовещенска», МАДОУ «ДС № 15 г. Благовещенска», МАДОУ «ДС № 50 г. Благовещенска» МАДОУ «ДС № 3 г. Благовещенска «Надежда» и др.

Представители предприятий входят в состав Государственных экзаменационных комиссий, принимают участие в проведении конкурсов профессионального мастерства, активно участвуют в корректировке содержания обучения и оценке качества подготовки специалистов, согласовывают рабочие программы профессиональных модулей, программы практик, принимают участие в оценке знаний студентов на экзаменах (квалификационных), подведении итогов производственной практики, что позволяет получить более глубокое представление о профессиональной подготовленности наших выпускников. В соответствии с поступающими предложениями колледж вносит изменения в учебные планы, это в свою очередь влияет на повышение качества подготовки специалистов и их успешное трудоустройство.

Активное участие социальные партнеры принимают в оказании помощи студентам в выборе направления дипломного исследования, рецензировании выпускных квалификационных работ, к оценке знаний и умений выпускников путем аттестации в составе государственной экзаменационной комиссии.

Взаимодействуя с образовательными организациями, колледж получает возможность привлекать для учебной и практической работы со студентами высококвалифицированных специалистов; вырабатывать единые требования к компетентности специалиста; ускорять процесс профессиональной адаптации выпускников, гарантировать их трудоустройство.

Образовательные организации, в свою очередь, получают возможность осуществлять работу по непрерывному образованию сотрудников, быстрой адаптации молодых специалистов. В течение года в колледж поступали запросы от образовательных организаций области на вакантные места учителя начальных классов, учителя физической культуры. В результате чего семь студентов старших курсов заключили Договоры о целевом обучении.

Установление и укрепление связей с социальными партнерами помогает в реализации целей СПО, открывает для колледжа дополнительные возможности опережающего развития: упрощает доступ к информации о рынке труда, обеспечивает учет требований работодателей к содержанию подготовки специалистов, упрощает процедуру разработки новых стандартов, программ материалов, отвечающих требованиям работодателей, открывает более широкие возможности для организации практики студентов, расширяет возможности трудоустройства.

7. РЕШЕНИЯ, ПРИНЯТЫЕ ПО ИТОГАМ ОБЩЕСТВЕННОГО ОБСУЖДЕНИЯ

Информация о выполнении решений, принятых образовательным учреждением по итогам публикации предыдущего доклада

1. Продолжить практику представления Публичного доклада колледжа на всех

уровнях государственно-общественного управления и самоуправления колледжа - выполнено.

2. Привлекать к участию в подготовке Публичного доклада представителей всех групп участников образовательного процесса колледжа - выполнено.

Информация о решениях, принятых образовательным учреждением в течение учебного года по итогам общественного обсуждения, и их реализации

Публичный отчет размещен на сайте колледжа и издан отдельной брошюрой. Администрация колледжа обеспечивает хранение Публичного отчета на сайте и в печатном виде и их доступность неопределенному кругу лиц.

По итогам общественных обсуждений результатов работы колледжа были определены проблемы и перспективы развития, сделаны выводы, сформулированы задачи развития образовательной системы колледжа на краткосрочную и долгосрочную перспективу.

Решения, принятые по итогам обсуждений:

- привлечение организаций – социальных партнеров к разработке учебно-программной документации, формированию вариативной части образовательных программ в соответствие с требованиями ФГОС СПО;

- создание мастерских по приоритетным группам компетенций Преподавание в младших классах (специальность 44.02.02 Преподавание в начальных классах), Дошкольное воспитание (специальность 44.02.01 Дошкольное образование), Физическая культура, спорт и фитнес (специальность 49.02.01 Физическая культура), специальность 44.02.05 Коррекционная педагогика в начальном образовании), оснащение мастерских колледжа современным оборудованием по стандартам WorldSkills.

8. ЗАКЛЮЧЕНИЕ. ПЕРСПЕКТИВЫ РАЗВИТИЯ КОЛЛЕДЖА

Подведение итогов реализации Программы развития колледжа за отчетный год

Работа колледжа в 2019/2020 учебном году была направлена на реализацию ФГОС СПО с учетом требований профессиональных стандартов и основных направлений Программы развития государственного профессионального образовательного автономного учреждения «Амурский педагогический колледж» на 2017-2020 гг.

В колледже построена и действует отлаженная и целенаправленная система подготовки специалистов для экономики Амурской области, отвечающая требованиям качества подготовки выпускников. Качество и спектр предоставляемых образовательных услуг соответствует ожиданиям общества и личности – показателем этого является ежегодное выполнение контрольных цифр приема.

В результате прохождения колледжем в отчетном периоде процедуры государственной аккредитации образовательной деятельности выдано свидетельство о государственной аккредитации от 22.05.2020 г., регистрационный № 02988, серия 28А01

№ 0000627, срок действия – до 22.05.2026 г. по пяти укрупненным группам.

В 2020 году по результатам проведенного Институтом социологических исследований и мониторинга общественного мнения мониторинга ГПОАУ АО «Амурский педагогический колледж» вошел в число лауреатов конкурса «Лучшие учебные заведения-2020».

Анализ результатов работы колледжа в 2019/2020 учебном году свидетельствует о положительной динамике по основным показателям деятельности: успеваемость, качество знаний, посещаемость студентов, трудоустройство выпускников. Попрежнему большое внимание уделяется проблемам сохранения контингента, профилактике неуспеваемости, соблюдению правил внутреннего распорядка.

Усиление контроля за соблюдением правил внутреннего распорядка позволило снизить пропуски без уважительных причин на 10319 часа в целом или в расчете на 1 студента на 10,73 часа, увеличить процент успеваемости и процент качества знаний в сравнении с предыдущим учебным годом на 0,02 % и 0,58 % соответственно. Отмечена положительная динамика по сохранности контингента, в сравнении с предыдущим периодом данный показатель увеличился на 0,64 %.

Осуществляется контроль выполнения графика подготовки выпускных квалификационных работ. Предметно-цикловыми комиссиями предусмотрены меры по своевременной подготовке тематики ВКР, по организации консультативной помощи студентам. Результаты выполнения ВКР и их защиты, отзывы представителей образовательных организаций и предприятий о прохождении студентами производственной практики свидетельствуют о готовности выпускников к самостоятельной профессиональной деятельности и продолжению профессионального образования.

Продолжена работа предметно-цикловых комиссий по разработке учебно-методического обеспечения в соответствии с требованиями ФГОС СПО.

Реализуя методическую тему, усилия педагогического коллектива были направлены на создание условий для внедрения интерактивных технологий в образовательный процесс.

Преподаватели оказывали активное содействие в формировании личности будущего специалиста, активно участвовали в разработке методического обеспечения, фонда оценочных средств, учебно-воспитательного и исследовательского процесса, осуществляли поиск и внедрение в практику наиболее эффективных средств и методов обучения, совершенствовали теоретически и методически профессиональную подготовку образовательной деятельности по преподаваемым УД и ПМ, видам учебной деятельности студентов.

Созданы условия для профессионального роста преподавателей колледжа, что обеспечило их участие не только в городских, областных, федеральных, но и международных научно-практических конференциях, олимпиадах, конкурсах, круглых столах в т.ч. в режиме on-line; участие в профессиональном конкурсе WorldSkills; участие в конкурсе профессионального мастерства среди людей с инвалидностью и ограниченными возможностями здоровья «Абилимпикс». На долю международных и Всероссийских конференций приходится 32 % от числа всех участий, 68 % - регио-

нальные, межрегиональные, областные, городские и внутриколледжные конференции. По результатам участия получены сертификаты и дипломы участников.

За 2019 – 2020 учебный год преподавателями колледжа разработано 298 методических пособий, что в 14,2 раза выше показателя аналогичного периода прошлого учебного года.

В отчетном периоде преподавателями колледжа были опубликованы статьи, тезисы в печатных и электронных изданиях - 73 публикации, что выше уровня прошлого года (на 7 публикаций).

В 2019-2020 учебном году преподаватели активно участвовали в выставках, конкурсах исследовательских и творческих работах; для участия в различных мероприятиях было представлено 83 творческие работы.

За исследуемый период 304 студента колледжа приняли участие в конференциях, семинарах, в том числе 30 – конференции международного уровня.

Для демонстрации педагогического мастерства преподавателями колледжа в 2019-2020 учебном году были проведены открытые уроки и мастер-классы, внеурочные открытые мероприятия (37, 36, 38 соответственно), всего 111, что на 20% выше уровня прошлого года.

За 2019 - 2020 учебный год сохранялась положительная тенденция изменения качественных показателей кадрового потенциала.

Плановую аттестацию на установление квалификационной категории все работники прошли успешно: всего аттестовано 21 человек (на 6 больше, предыдущего года), в т. ч. на высшую квалификационную категорию аттестованы 14 человек, на первую 7 человек.

За отчетный период 118 сотрудников колледжа прошли курсы повышения квалификации, что составляет 46 % от общего числа работников, 96 % от общего числа работников.

Продолжена работа по укреплению сотрудничества с учреждениями и организациями области. Заключены 52 договора на прохождение производственной практики студентами колледжа. Процент выпускников, продолживших обучение и/или трудоустроившихся по полученной специальности (без учёта выпускников, призванных на военную службу) составляет свыше 85 %.

Ежедневно проводится работа по обновлению официального сайта колледжа https://apk28.ru/ и содержания информационного терминала Круст. Информационный терминал предназначен для отображения полной информации об учреждении. Программное обеспечение, установленное на информационном терминале, позволяет обеспечить удобные условия использования для всех участников образовательных отношений, в том числе с ограниченными возможностями здоровья.

Реализация приоритетных направлений воспитательной деятельности в колледже (гражданско-патриотическое, профессионально-трудовое, духовно-нравственное и эстетическое, социально-психологическое сопровождение, физкультурно-оздоровительное и формирование ЗОЖ, профилактика правонарушений), поиск и применение инновационных форм воспитательной деятельности способствовали

повышению творческой и социальной активности студентов, формированию навыков самоуправления, интереса к научно-исследовательской работе.

В воспитательно-образовательной среде особое внимание уделялось формированию профессионального и социального единства, психолого-педагогическому сопровождению процесса профессиональной подготовки, в том числе – вопросам адаптации первокурсников, правовому и информационному обеспечению студентов-сирот и студентов, оставшихся без попечения родителей, студентов с ограниченными возможностями здоровья. Продолжена работа по совершенствованию системы студенческого самоуправления. Общий охват составил более 55 % от общей численности студентов колледжа.

Таким образом, деятельность администрации, педагогического коллектива и сотрудников колледжа привела к положительным результатам по направлениям образовательной деятельности.

Задачи реализации Программы развития колледжа на следующий год и в среднесрочной перспективе

В 2019/2020 учебном году колледжу предстоит работать над решением следующих задач:

– реализация Программы развития государственного профессионального образовательного автономного учреждения Амурской области «Амурский педагогический колледж» на 2017-2020 годы;

– обеспечение исполнения государственного задания по организации предоставления среднего профессионального образования по программам подготовки специалистов среднего звена;

– совершенствование нормативно-правового сопровождения образовательного процесса в соответствии с ФГОС СПО, требованиями Федерального закона от 29.12.2012 г. № 273- ФЗ «Об образовании в Российской Федерации», иными федеральными и региональными нормативными актами;

– создание мастерских, оснащенных современной материально-технической базой по приоритетной группе компетенциям: Преподавание в младших классах, Дошкольное воспитание, Физическая культура, спорт и фитнес, Коррекционная педагогика в начальном образовании;

– реализация программ подготовки специалистов среднего звена в соответствии с ФГОС СПО, требованиями работодателей, профессиональными стандартами и стандартами движения WorldSkills;

– совершенствование учебно-методического обеспечения образовательных программ и материально-технической базы в соответствии с актуализированными ФГОС СПО, ФГОС СОО, профессиональных стандартов и компетенций WorldSkills;

– развитие кадрового потенциала колледжа в соответствии с требованиями ФГОС СПО, профессиональных стандартов и стандартов WorldSkills;

– развитие информационно-образовательной среды колледжа на основе требо-

ваний ФГОС СПО, стандартов WorldSkills;

– участие в грантовой деятельности, инновационных образовательных и социальных проектах, достижение целевых показателей;

– обеспечение доступности качественного образования для всех категорий обучающихся в ГПОАУ АО АПК;

– прохождение независимой оценки качества образования;

– активизация внедрения интерактивных технологий в образовательный процесс;

– продолжение системной работы с образовательными учреждениями, предприятиями и организациями по совершенствованию проведения всех видов практик;

– воспитание гражданской ответственности, патриотизма, активной жизненной позиции, культуры, толерантного общения у студентов колледжа;

– продолжение работы по профилактике предупреждения правонарушений, экстремизма среди несовершеннолетних студентов, с привлечением всех субъектов профилактики, комплексного межведомственного плана работы с органами МВД;

– активизация участия студентов в конкурсе профессионального мастерства для людей с инвалидностью «Абилимпикс», во всемирном движении World Skills Russia, и других конкурсах профессионального мастерства;

– усиление контроля по выполнению мероприятий по защите персональных данных в колледже, антитеррористической защищенности колледжа;

– разработка и внедрение образовательных программ дополнительного профессионального образования (программ профессиональной переподготовки, программы повышения квалификации), дополнительных общеобразовательных общеразвивающих программ, востребованных на рынке труда;

– повышение экономической самостоятельности колледжа за счет развития внебюджетной деятельности.

Планируемые структурные преобразования в колледже

Структурные преобразования в 2019/2020 учебном году в колледже не планируются.

Программы, проекты, конкурсы, гранты, в которых планирует принять участие колледж в предстоящем году

Реализация концепции развития колледжа; дорожной карты; участие во всероссийских, международных, региональных научно-практических конференциях, олимпиадах, конкурсах, круглых столах в т.ч. в режиме on-line; участие в профессиональном конкурсе WorldSkills; участие в конкурсе профессионального мастерства среди людей с инвалидностью и ограниченными возможностями здоровья «Абилимпикс».

Приложения

Приложение 1

Структура колледжа

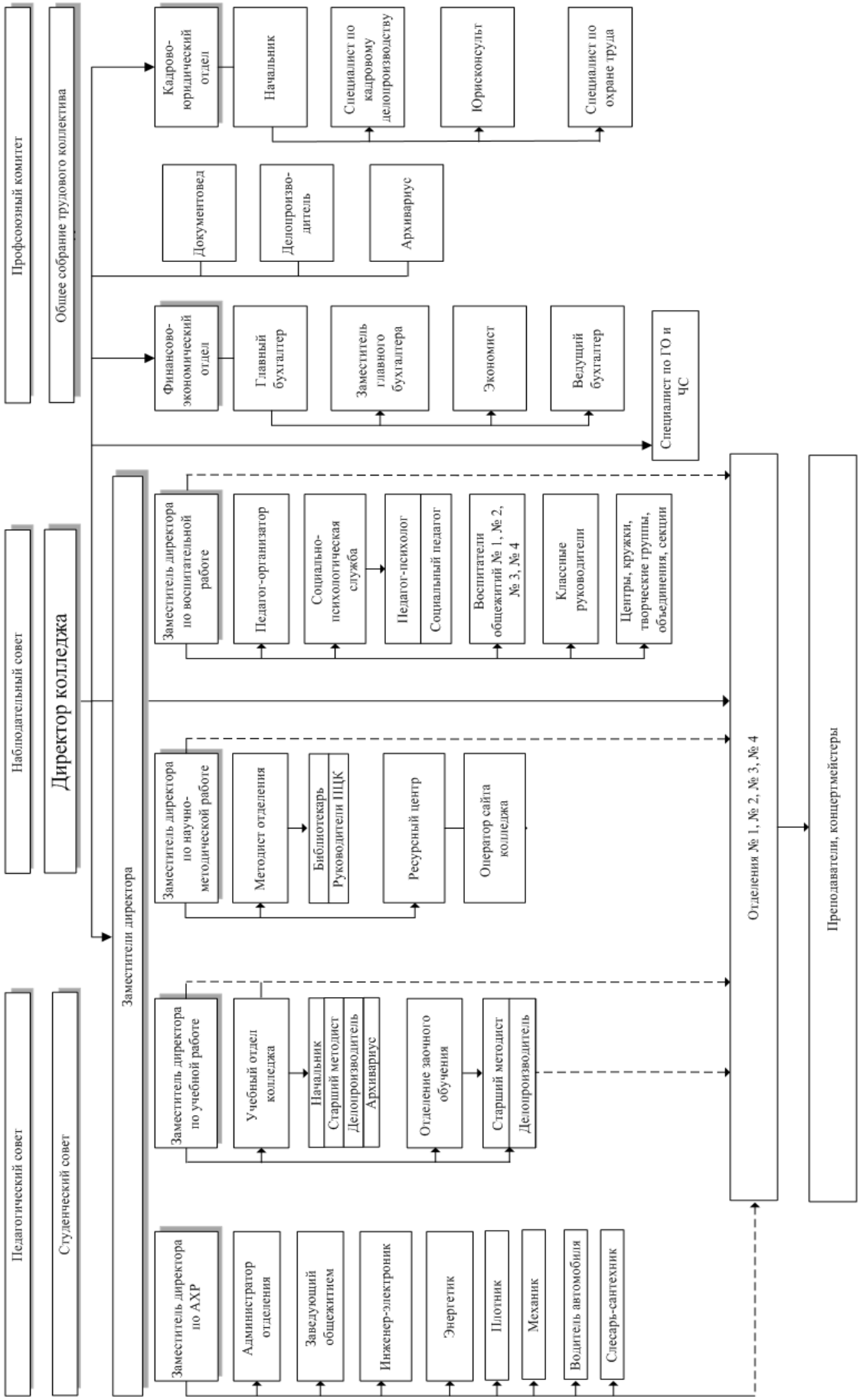

Приложение 2

Обеспеченность программ профессионального образования информационно - библиотечными ресурсами

Показатель (требование ФГОС)		Специальности					
		Преподавание в начальных классах	**Коррекционная педагогика в начальном образовании**	**Дошкольное образование**	**ДПИ и народные промыслы (по видам)**	**Музыкальное образование**	**Изобразительное искусство и черчение**
Обеспеченность обучающихся печатными и электронными изданиями (включая электронные базы периодических изданий) **по циклам дисциплин:** кол-во экз. на 1 обучающегося	ОО	1,2	1,3	1,4	14,8	12,6	12,3
	ОГСЭ	1,87	5,69	7,4	2,3	1,7	1,6
	ЕН	1,37	4,25	2,7	1	1,2	1,2
	ОП	4,13	8,6	3,15	3,2	8,5	7,8
Обеспеченность обучающихся печатными и/или электронными изданиями (включая электронные базы периодических изданий) по **профессиональному модулю:** кол-во экз. на 1 обучающегося		12,35	37,52	31,81	4,2	3,6	3,8
Укомплектованность библиотечного фонда печатными и/или электронными изданиями **официальной, периодической, справочно-библиографической** литературы: кол-во экз. на 100 об.-ся		5,43	6,89	5,38	4,35	4,1	2,1
Количество наименований отечественных журналов в фонде библиотеки		8	12	7	5	8	5
Наличие свободного доступа в Интернет (да/кол-во точек доступа)		Да/2	Да/2	Да/2	Да/1	Да/1	Да/1

Показатель (требование ФГОС)		Специальности		
		Прикладная информатика (по отраслям)	**Физическая культура**	**Адаптивная физическая культура**
Обеспеченность обучающихся печатными и электронными изданиями(включая электронные базы периодических изданий) **по циклам дисциплин:** кол-во экз. на 1 обучающегося	ОО	1,4	1,2	1,5
	ОГСЭ	3,2	3,0	3,0
	ЕН	1,57	1,0	1,0
	ОП	2,24	6,0	2,7
Обеспеченность обучающихся печатными и/или электронными изданиями (включая электронные базы периодических изданий) по **профессиональному модулю:** кол-во экз. на 1 обучающегося		1,09	1	10,0
Укомплектованность библиотечного фонда печатными и/или электронными изданиями **официальной, периодической, справочно-библиографической** литературы: кол-во экз. на 100 об.-ся		5,37	2,1	1,06
Количество наименований отечественных журналов в фонде библиотеки		4	23	23
Наличие свободного доступа в Интернет (да/кол-во точек доступа)		Да/2	Да/1	Да/1

Приложение 3

Обеспеченность электронными образовательными ресурсами

Наименование специальности	№ строки	Код специальности,	Количество электронных учебных изданий (включая учебники и учебные пособия)
1	2	3	4
Электронных учебных изданий – всего			
в том числе по специальности/ Прикладная информатика (по отраслям)		09.02.05	40
Дошкольное образование		44.02.01	60
Преподавание в начальных классах		44.02.02	55
Специальное дошкольное образование		44.02.04	54
Коррекционная педагогика в начальном образовании		44.02.05	54
Физическая культура		49.02.01	2
Адаптивная физическая культура		49.02.02	-
Музыкальное образование		53.02.01	15
Декоративно-прикладное искусство и народные промыслы (по видам)		54.02.02	2
Изобразительное искусство и черчение		54.02.06	3

Приложение 4

Участие студентов колледжа в культурно-массовых, спортивных и оздоровительных мероприятиях различного уровня

№	Название мероприятия	Сроки проведения	Место проведения	Количество участников	Результат (призовые места, дипломы и др.)
1	2	3	4	5	6
Международные					
1	Международный фестиваль «Российско-китайская ярмарка культуры и искусства»	август 2019	КНР г. Хейхе	1 чел.	Диплом участника
2	Первый Международный конкурс профессионального мастерства стран ШОС	ноябрь 2019	КНР г. Вейхай	1	Диплом 2 степени
Всероссийские					
1	Чемпионат главного управления МЧС России по Амурской области по ПСС	сентябрь 2019	г. Благовещенск	30	I место II место
2	Всероссийский день бега «Кросс Нации – 2019»	21.09.19	г. Благовещенск	70	I место – 1 чел. II место – 2 чел. III место – 1 чел. Сертификаты участников
3	Всероссийский физкультурно-спортивный комплекс ГТО	сентябрь 2019	г. Благовещенск	30	участие
4	Чемпионат и первенство Амурской области по легкой атлетике памяти Геннадия Семеняка	29.09.19 г.	г. Свободный	1	I место – 1.500 м I место – 800 м.
5	Всероссийский турнир по вольной борьбе памяти МС СССР Алексея Ковалева среди мужчин	13-14 октября 2019	г. Благовещенск	1	2 место
6	Всероссийский турнир по вольной борьбе	15-17 октября 2019	г. Хабаровск	1	2 место
7	Всероссийский чемпионат профессионального мастерства WorldSkills»	октябрь 2019	г. Благовещенск	3	Диплом участника
8	Всероссийские студенческие игры по вольной борьбе	21-24 ноября 2019	г. Благовещенск	2	1 место 2 место
9	Конкурс патриотического рисунка «Мир моего дома»	ноябрь 2019	г. Благовещенск	1	Диплом участника
10	V Национальный чем-	ноябрь	г. Москва	1	Сертификат

№	Название мероприятия	Сроки проведения	Место проведения	Количество участников	Результат (призовые места, дипломы и др.)
1	2	3	4	5	6
	пионат «Абилимпикс»	2019			участника
11	Всероссийский чемпионат студенческого баскетбола в дивизионе «Амур» среди мужских команд	октябрь-декабрь	г. Благовещенск	12	участие
12	Всероссийский чемпионат студенческого баскетбола в дивизионе «Амур» среди женских команд	октябрь-декабрь	г. Благовещенск	12	участие
13	Всероссийский физкультурно-спортивный комплекс «ГТО»	январь 2020	г. Благовещенск	16	Значок
14	Спортивно-массовое мероприятие «Лыжня России -2019»	09.02.2020	г. Благовещенск	120	Сертификаты участников»
Региональные					
1	Областной форум «Кадры будущего для регионов»	18.09.2019 – 20.09.2019	г. Благовещенск	2	Участие
2	Чемпионат и первенство Амурской области по киокушанкай каратэ	21.09 – 22.09.19 г.	г. Благовещенск	1	I место
3	Осенняя легкоатлетическая эстафета памяти Г.А. Белоуса	05.10.2019	г. Благовещенск	60	1 место 2 место 3 место
4	XXXVII Спартакиада СПО г. Благовещенска и Амурской области по баскетболу	октябрь 2019	г. Благовещенск	3	Участие
5	XXXVII Спартакиада СПО г. Благовещенска и Амурской области	октябрь 2019	г. Благовещенск	3	Участие
6	Дальневосточный стартап тур «Стартап Экспедиция»	16.10.2019	г. Благовещенск	2	Участие
7	Областной молодежный образовательный слет «Студенческий лагерь энергичной молодежи»	ноябрь 2019	г. Благовещенск	8	Участие
8	XXVI открытый региональный турнир по киокусинкай, посвященный памяти А.Н. Командирова	02.11-03.11.2019	г. Благовещенск	1	1 место
9	Кубок Амурской области по хоккею	06.12-08.12.19 г.	г. Свободный	2	участие

№	Название мероприятия	Сроки проведения	Место проведения	Количество участников	Результат (призовые места, дипломы и др.)
1	2	3	4	5	6
10	Областная научно-практическая конференция «Лики космоса»	декабрь 2019	г. Циолковский	3	Диплом участника
Городские					
1	Акция «Бегом от сигареты!»	сентябрь 2019	Набережная р. Амур	150	Благодарность
2	Осенний кубок по малоформатному футболу 8х8	03.09 – 15.09.19 г.	г. Благовещенск	1	I место
3	Городское шествие «Парад студенчества»	07.09.2019	г. Благовещенск ОКЦ	70	участие
4	Кубок мэра по современному панкратиону «Вызов Амура XVI»	13.09.19	г. Благовещенск	1	I место
5	Турнир по вольной борьбе, памяти Сергея Лазуткина	22.09.19 г.	г. Благовещенск	1	II место
6	Соревнования по спортивному туризму	29.09.19 г.	г. Благовещенск	1	III место
7	Акция «Чистый город»	октябрь 2019	ГПОАУ АО АПК	65	Благодарность
8	Акция «Пропусти пешехода»	октябрь 2019	г. Благовещенск	20	
9	Интеллектуальная игра РИСК	11.10.2019	ОКЦ	40	Дипломы участников
10	Первенство г. Благовещенска по волейболу среди мужских команд II группы	21.10-25.10.19	г. Благовещенск	4	участие
11	Первенство г. Благовещенска по гиревому спорту	26.10.2019	г. Благовещенск	4	1 место – 2 чел. 2 место – 1 чел. 2 место – 1 чел.
12	Первенство г. Благовещенска по пауэрлифтингу	16.11.19 г.	г. Благовещенск	1	3 место – 1 чел.
13	Городской Форум органов Студенческого самоуправления	ноябрь 2019	г. Благовещенск ОКЦ	8	Участие
14	Интеллектуальная игра для лидеров Студенческого самоуправления «Brein-ring»	ноябрь 2019	ОКЦ	4	Диплом участника
15	«Осенний бал»	ноябрь 2019	Театр драмы г. Благовещенск	16	Благодарность
16	Городское культурно-массовое мероприятие «Мы вместе»	ноябрь 2019	ФГБОУ ВО БГПУ	12	Благодарность

№	Название мероприятия	Сроки проведения	Место проведения	Количество участников	Результат (призовые места, дипломы и др.)
1	2	3	4	5	6
17	2 городская студенческая Конференция органов студенческого самоуправления	ноябрь 2019	г. Благовещенск, БПК	8	Участие
18	Чемпионат г. Благовещенска по хоккею с шайбой	Ноябрь-декабрь 2019	г. Благовещенск	2	участие
19	Чемпионат и первенство г. Благовещенска по легкой атлетике	02.12-03.12.19	г. Благовещенск	4	1 место 1 чел. 2 место – 1 чел. 1 место – 1 чел. Участие – 1 чел.
20	XXXVIII открытая спартакиада учащихся СПО г. Благовещенска по шахматам	04.12-05.12.19г.	г. Благовещенск	6	
21	XXXVIII открытая спартакиада учащихся СПО г. Благовещенска по пулевой стрельбе	04.12-05.12.19г.	г. Благовещенск	6	участие
22	Ночная хоккейная лига	декабрь 2019 г.	г. Благовещенск	2	участие
23	Открытый чемпионат и первенство по лыжным гонкам «Лыжня на Моховой»	январь 2020		36 чел.	Грамоты 1, 2, 3 место
24	Публичный конкурс «Студент года 2020»	апрель 2020	г. Благовещенск	7 чел.	Дипломы, 1 место
25	Флэш-моб «Песни Победы» и др.	08.05.2020	г. Благовещенск	40 чел.	Благодарность
26	Возложение цветов к памятнику в честь Айгуньского договора	02.06.2019	г. Благовещенск	10 чел.	Участие
27	Конкурс социальной рекламы «Отражение – 2020»	2020	ОКЦ	13 чел.	Диплом, 1 место
Общеколледжные					
1	Экскурсия в ДВОКУ	октябрь 2019	ДВОКУ	25 чел.	Участие
2	Конкурс плакатов «Терроризм – угроза обществу»	октябрь 2019	г. Благовещенск	15 чел.	Грамоты 1, 2, 3 место
3	Фестиваль «Рояль в кустах»	октябрь 2019	г. Благовещенск	46 чел.	Грамоты 1, 2, 3 место, дипломы участников
4	Общеколледжный шах-	ноябрь	г. Благове-	10 чел.	Дипломы 1, 2, 3

№	Название мероприятия	Сроки проведения	Место проведения	Количество участников	Результат (призовые места, дипломы и др.)
1	2	3	4	5	6
	матный турнир	2019	щенск		места
5	Конкурс рисунков «Право и ребенок»	декабрь 2019	г. Благовещенск	25 чел.	Дипломы 1, 2, 3 место
6	Спортивный праздник «Игры доброй воли»	05.12.2019	ГПОАУ АО АПК	20 чел.	Грамоты 1, 2, 3 место
7	День гандбола	Январь 2020	г. Благовещенск	66 чел.	Участие
8	Военно-патриотический конкурс «Смотр строя и песни»	февраль 2020	ГПОАУ АО АПК	38 чел.	Участие
9	Викторина «Слава русского штыка не померкнет никогда»	февраль 2020	ГПОАУ АО АПК	50 чел.	Благодарность
10	Конкурс боевых листовок «Этот день Победы»	февраль 2020	ГПОАУ АО АПК	45 чел.	Благодарность
11	Олимпиада по биологии	март 2020	г. Благовещенск	2 чел.	Диплом, 1 место (2)
12	Конкурс «Сильные парни»	05.03.2020	г. Благовещенск	10 чел.	Грамота, 3 место
13	Конкурс творческих работ «Этот загадочный космос»	март 2020	г. Благовещенск	60 чел.	Грамоты, 1, 2, 3 место
14	Первенство по волейболу «Время побеждать»	март 2020	г. Благовещенск	35 чел.	Победитель 1 место, участники

Приложение 5

ГИА по ППССЗ СПО (выпускная квалификационная работа)

Показатели	2018/2019 учебный год						2019/2020 учебный год					
	Всего		Форма обучения				Всего		Форма обучения			
			очная		заочная				очная		заочная	
	Кол-во	%	Кол-во	%	Кол-во	%	Кол-во	%	Кол-во	%	Кол-во	%
1	2	3	4	5	6	7	8	9	10	11	12	13
42.02.02 Преподавание в начальных классах	**75**	**100,00**	**58**	**100,00**	**17**	**100,00**	**76**	**100,00**	51	100,00	25	100,00
1. Окончили образовательное учреждение	**75**	100,00	58	100,00	17	100,00	**76**	100,00	51	100,00	25	100,00
2. Допущены к защите	**75**	100,00	58	100,00	17	100,00	**76**	100,00	51	100,00	25	100,00
3. Принято к защите ВКР	**75**	100,00	58	100,00	17	100,00	**76**	100,00	51	100,00	25	100,00
4. Защищено ВКР с оценкой	**75**	100,00	58	100,00	17	100,00	**76**	100,00	51	100,00	25	100,00
5. Оценки:												
отлично	**56**	74,67	44	75,86	12	70,59	**65**	85,53	43	84,31	22	88,00
хорошо	**19**	25,33	14	24,14	5	29,41	**11**	14,47	8	15,69	3	12,00
удовлетворительно	**-**	-	-	-	-	-	**-**	-	-	-	-	-
неудовлетворительно	-	-		-	-	-	-	-	-	-	-	-
6. Средний балл	**4,75**	-	**4,76**	-	**4,71**	-	**4,86**	-	**4,26**	-	**4,88**	-
7. Количество ВКР, выполненных:												
7.1. по темам, предложенным студентами	**20**	26,67	51	87,93	5	29,41	**20**	26,32	33	64,71	3	12,00
7.2. по заявкам организаций, учреждений	**19**	25,33	7	12,07	12	70,59	**40**	52,63	18	35,29	22	88,00
7.3. в области поисковых исследований	**75**	100,00	58	100,00	17	100,00	**76**	100,00	51	100,00	25	100,00
8. Количество выпускных квалификационных работ, рекомендованных:												
8.1. к опубликованию	**25**	33,33	25	43,10	-	-	**16**	21,05	16	31,37	-	0,00
8.2. к внедрению	**39**	52,00	27	46,55	12	70,59	**60**	78,95	35	68,63	25	100,00
42.02.05 Коррекционная педагогика в начальном образовании	**24**	100,00	24	100,00	-	-	**24**	100,00	24	100,00	-	-
1. Окончили образовательное учреждение	**24**	100,00	24	100,00	-	-	**24**	100,00	24	100,00	-	-
2. Допущены к защите	**24**	100,00	24	100,00	-	-	**24**	100,00	24	100,00	-	-
3. Принято к защите ВКР	**24**	100,00	24	100,00	-	-	**24**	100,00	24	100,00	-	-
4. Защищено ВКР с оценкой	**24**	100,00	24	100,00	-	-	**24**	100,00	24	100,00	-	-
5. Оценки:												

Показатели	2018/2019 учебный год						2019/2020 учебный год					
	Всего		Форма обучения				Всего		Форма обучения			
			очная		заочная				очная		заочная	
	Кол-во	%	Кол-во	%	Кол-во	%	Кол-во	%	Кол-во	%	Кол-во	%
1	2	3	4	5	6	7	8	9	10	11	12	13
отлично	**16**	66,67	16	66,67	-	-	**18**	75,00	18	75,00	-	-
хорошо	**7**	29,17	7	29,17	-	-	**4**	16,67	4	16,67	-	-
удовлетворительно	**1**	-	1	4,17	-	-	**2**	8,33	2	8,33	-	-
неудовлетворительно	-	-	-	-	-	-	-	-	-	-	-	-
6. Средний балл	**4,63**	-	**4,63**	-	-	-	**4,67**	-	**4,67**	-	-	-
7. Количество ВКР, выполненных:												
7.1. по темам, предложенным студентами	**24**	20,00	24	100,00	-	-	**24**	20,00	24	100,00	-	-
7.2. по заявкам организаций, учреждений	**0**	12,00	-	-	-	-	-	-	-	-	-	-
7.3. в области поисковых исследований	**24**	100,00	24	100,00	-	-	**24**	100,00	24	100,00	-	-
8. Количество выпускных квалификационных работ, рекомендованных:												
8.1. к опубликованию	**15**	12,00	15	62,50	-	-	**17**	70,83	17	70,83	-	-
8.2. к внедрению	**8**	80,00	8	33,33	-	-	**7**	29,17	7	29,17	-	-
Допущены к защите ВКР 44.02.01 Дошкольное образование	**77**	100,00	41	100,00	36	100,00	**51**	100,00	19	100,00	32	100,00
1. Окончили образовательное учреждение	**77**	100,00	41	100,00	36	100,00	**51**	100,00	19	100,00	32	100,00
2. Допущены к защите	**77**	100,00	41	100,00	36	100,00	**51**	100,00	19	100,00	32	100,00
3. Принято к защите ВКР	**77**	100,00	41	100,00	36	100,00	**51**	100,00	19	100,00	32	100,00
4. Защищено ВКР с оценкой	**77**	100,00	41	100,00	36	100,00	**51**	100,00	19	100,00	32	100,00
5. Оценки:												
отлично	**68**	88,31	36	87,80	32	88,89	**46**	90,20	19	100,00	27	84,38
хорошо	**9**	11,69	5	12,20	4	11,11	**4**	7,84	-	-	4	12,50
удовлетворительно	-	-	-	-	-	-	**1**	1,96	-	-	1	3,13
неудовлетворительно	-	-	-	-	-	-	-	-	-	-	-	-
6. Средний балл	**4,88**	-	**4,88**	-	**4,89**	-	**4,88**	-	**5,00**	-	**4,91**	-
7. Количество ВКР, выполненных:												
7.1. по темам, предложенным студентами	**16**	20,78	16	39,02	-	-	-	-	-	-	-	-
7.2. по заявкам организаций, учреждений	**49**	63,64	25	60,98	24	66,67	**51**	100,00	19	100,00	32	100,00
7.3. в области поисковых исследований	**77**	100,00	41	100,00	36	100,00	**51**	100,00	19	100,00	32	100,00
8. Количество выпускных квалификационных работ, рекомендованных:												

Показатели	2018/2019 учебный год						2019/2020 учебный год					
	Всего		Форма обучения				Всего		Форма обучения			
			очная		заочная				очная		заочная	
	Кол-во	%	Кол-во	%	Кол-во	%	Кол-во	%	Кол-во	%	Кол-во	%
1	2	3	4	5	6	7	8	9	10	11	12	13
8.1. к опубликованию	**28**	36,36	18	43,90	10	27,78	**13**	25,49	6	31,58	7	21,88
8.2. к внедрению	**49**	63,64	23	56,10	26	72,22	**34**	66,67	19	100,00	15	46,88
44.02.04 Специальное дошкольное образование	**-**	**-**	**-**	**-**	**-**	**-**	**-**	**-**	**-**	**-**	**-**	**-**
1. Окончили образовательное учреждение	**17**	100,00	17	100,00	**-**	**-**	**-**	**-**	**-**	**-**	**-**	**-**
2. Допущены к защите	**17**	100,00	17	100,00	**-**	**-**	**-**	**-**	**-**	**-**	**-**	**-**
3. Принято к защите ВКР	**17**	100,00	17	100,00	**-**	**-**	**-**	**-**	**-**	**-**	**-**	**-**
4. Защищено ВКР с оценкой	**17**	100,00	17	100,00	**-**	**-**	**-**	**-**	**-**	**-**	**-**	**-**
5. Оценки:												
отлично	**10**	58,82	10	58,82	**-**	**-**	**-**	**-**	**-**	**-**	**-**	**-**
хорошо	**6**	35,29	6	35,29	**-**	**-**	**-**	**-**	**-**	**-**	**-**	**-**
удовлетворительно	**1**	5,88	1	5,88	**-**	**-**	**-**	**-**	**-**	**-**	**-**	**-**
неудовлетворительно	**-**	-	-	-	**-**	**-**	**-**	**-**	**-**	**-**	**-**	**-**
6. Средний балл	**4,53**	-	**4,53**	-	**-**	**-**	**-**	**-**	**-**	**-**	**-**	**-**
7. Количество ВКР, выполненных:												
7.1. по темам, предложенным студентами	**11**	64,71	11	64,71	**-**	**-**	**-**	**-**	**-**	**-**	**-**	**-**
7.2. по заявкам организаций, учреждений	**6**	35,29	6	35,29	**-**	**-**	**-**	**-**	**-**	**-**	**-**	**-**
7.3. в области поисковых исследований	**17**	100,00	17	100,00	**-**	**-**	**-**	**-**	**-**	**-**	**-**	**-**
8. Количество выпускных квалификационных работ, рекомендованных:												
8.1. к опубликованию	**4**	23,53	4	23,53	**-**	**-**	**-**	**-**	**-**	**-**	**-**	**-**
8.2. к внедрению	**9**	52,94	9	52,94	**-**	**-**	**-**	**-**	**-**	**-**	**-**	**-**
53.02.01 Музыкальное образование	**15**	100,00	15	100,00	**-**	**-**	**17**	100,00	17	100,00	**-**	**-**
1. Окончили образовательное учреждение	**15**	100,00	15	100,00	**-**	**-**	**17**	100,00	17	100,00	**-**	**-**
2. Допущены к защите	**15**	100,00	15	100,00	**-**	**-**	**17**	100,00	17	100,00	**-**	**-**
3. Принято к защите ВКР	**15**	100,00	15	100,00	**-**	**-**	**17**	100,00	17	100,00	**-**	**-**
4. Защищено ВКР с оценкой	**-**	-	-	-	**-**	**-**	**17**	100,0	17	100,0	**-**	**-**
5. Оценки:												
отлично	**8**	53,33	8	53,33	**-**	**-**	**12**	70,59	12	70,59	**-**	**-**
хорошо	**7**	46,67	7	46,67	**-**	**-**	**5**	29,41	5	29,41	**-**	**-**

Показатели	2018/2019 учебный год						2019/2020 учебный год					
	Всего		Форма обучения				Всего		Форма обучения			
			очная		заочная				очная		заочная	
	Кол-во	%	Кол-во	%	Кол-во	%	Кол-во	%	Кол-во	%	Кол-во	%
1	2	3	4	5	6	7	8	9	10	11	12	13
удовлетворительно	-	-	-	-	-	-	-	-	-	-	-	-
неудовлетворительно	-	-	-	-	-	-	-	-	-	-	-	-
6. Средний балл	**4,53**	-	**4,53**	-	-	-	**4,71**	-	**4,71**	-	-	-
7. Количество ВКР, выполненных:												
7.1. по темам, предложенным студентами	**15**	100,00	15	100,00	-	-	**17**	100,00	17	100,00	-	-
7.2. по заявкам организаций, учреждений	**0**	-	-	-	-	-	-	-	-	-	-	-
7.3. в области поисковых исследований	**0**	-	-	-	-	-	-	-	-	-	-	-
8. Количество выпускных квалификационных работ, рекомендованных:												
8.1. к опубликованию	-	-	-	-	-	-	-	-	-	-	-	-
8.2. к внедрению	**3**	20,00	3	20,00	-	-	-	-	-	-	-	-
54.02.06 Изобразительное искусство и черчение	**17**	100,00	17	100,00	-	-	**22**	100,00	21	100,00	1	100,00
1. Окончили образовательное учреждение	**17**	100,00	17	100,00	-	-	**22**	100,00	21	100,00	1	100,00
2. Допущены к защите	**17**	100,00	17	100,00	-	-	**22**	100,00	21	100,00	1	100,00
3. Принято к защите ВКР	**17**	100,00	17	100,00	-	-	**22**	100,00	21	100,00	1	100,00
4. Защищено ВКР с оценкой	-	-	-	-	-	-						
5. Оценки:												
отлично	**9**	52,94	9	52,94	-	-	**18**	81,82	17	80,95	1	100,00
хорошо	**8**	47,06	8	47,06	-	-	**4**	18,18	4	19,05	-	-
удовлетворительно	-	-	-	-	-	-	-	-	-	-	-	-
неудовлетворительно	-	-	-	-	-	-	-	-	-	-	-	-
6. Средний балл	**4,53**	-	**4,53**	-	-	-	**4,82**	-	**4,81**	-	**5,00**	
7. Количество ВКР, выполненных:												
7.1. по темам, предложенным студентами	**17**	100,00	17	100,00	-	-	**22**	100,00	21	100,00	1	100,00
7.2. по заявкам организаций, учреждений	-	-	-	-	-	-	-	-	-	-	-	-

Показатели	2018/2019 учебный год						2019/2020 учебный год					
	Всего		Форма обучения				Всего		Форма обучения			
			очная		заочная				очная		заочная	
	Кол-во	%	Кол-во	%	Кол-во	%	Кол-во	%	Кол-во	%	Кол-во	%
1	2	3	4	5	6	7	8	9	10	11	12	13
7.3. в области поисковых исследований	-	-	-	-	-	-	-	-	-	-	-	-
8. Количество выпускных квалификационных работ, рекомендованных:												
8.1. к опубликованию	**4**	23,53	4	23,53	-	-	-	-	-	-	-	-
8.2. к внедрению	**8**	47,06	8	47,06	-	-	**1**	4,55	-	0,00	1	100,00
54.02.02 Декоративно-прикладное искусство и народные промыслы (по видам)	**14**	100,00	14	100,00	-	-	**18**	100,00	18	100,00	-	-
1. Окончили образовательное учреждение	**14**	100,00	14	100,00	-	-	**18**	100,00	18	100,00	-	-
2. Допущены к защите	**14**	100,00	14	100,00	-	-	**18**	100,00	18	100,00	-	-
3. Принято к защите ВКР	**14**	100,00	14	100,00	-	-	**18**	100,00	18	100,00	-	-
4. Защищено ВКР с оценкой	-	-	-	-	-	-	-	-	-	-	-	-
5. Оценки:												
отлично	**7**	50,00	7	50,00	-	-	**12**	66,67	12	66,67	-	-
хорошо	**7**	50,00	7	50,00	-	-	**3**	16,67	3	16,67	-	-
удовлетворительно	**0**	0,00	0	0,00	-	-	**3**	16,67	3	16,67	-	-
неудовлетворительно	-	-	-	-	-	-	-	-	-	-	-	-
6. Средний балл	**4,5**	-	**4,5**	-	-	-	**4,5**	-	**4,5**	-	-	-
7. Количество ВКР, выполненных:												
7.1. по темам, предложенным студентами	**7**	50,00	7	50,00	-	-	**10**	55,56	10	55,56	-	-
7.2. по заявкам организаций, учреждений	**7**	50,00	7	50,00	-	-	**8**	44,44	8	44,44	-	-
7.3. в области поисковых исследований	**14**	100,00	14	100,00	-	-	**18**	100,00	18	100,00	-	-
8. Количество выпускных квалификационных работ, рекомендованных:												
8.1. к опубликованию	**10**	71,43	10	71,43	-	-	**13**	72,22	13	72,22	-	-
8.2. к внедрению	-	-	-	-	-	-						
09.02.05 Прикладная информатика (по отраслям)	**6**	100,00	6	100,00	-	-	**23**	100,00	23	100,00	-	-

Показатели	2018/2019 учебный год						2019/2020 учебный год					
	Всего		Форма обучения				Всего		Форма обучения			
			очная		заочная				очная		заочная	
	Кол-во	%	Кол-во	%	Кол-во	%	Кол-во	%	Кол-во	%	Кол-во	%
1	2	3	4	5	6	7	8	9	10	11	12	13
1. Окончили образовательное учреждение	**6**	100,00	6	100,00	-	-	**23**	100,00	23	100,00	-	-
2. Допущены к защите	**6**	100,00	6	100,00	-	-	**23**	100,00	23	100,00	-	-
3. Принято к защите ВКР	**6**	100,00	6	100,00	-	-	**23**	100,00	23	100,00	-	-
4. Защищено ВКР с оценкой	-	-	-	-	-	-	-	-	-	-	-	-
5. Оценки:												
Отлично	**3**	50,00	3	50,00	-	-	**19**	82,61	19	82,61	-	-
Хорошо	**2**	33,33	2	33,33	-	-	**4**	17,39	4	17,39	-	-
Удовлетворительно	**1**	16,67	1	16,67	-	-	-	-	-	-	-	-
Неудовлетворительно	-	-	-	-	-	-	-	-	-	-	-	-
6. Средний балл	**4,33**	-	4,33	-	-	-	**4,83**	-	4,83	-	-	-
7. Количество ВКР, выполненных:												
7.1. по темам, предложенным студентами	-	-	-	-	-	-	-	-	-	-	-	-
7.2. по заявкам организаций, учреждений	**6**	100,00	6	100,00	-	-	**23**	100,00	23	100,00	-	-
7.3. в области поисковых исследований	-	-	-	-	-	-	-	-	-	-	-	-
8. Количество выпускных квалификационных работ, рекомендованных:												
8.1. к опубликованию	-	-	-	-	-	-	-	-	-	-	-	-
8.2. к внедрению	**6**	100,00	6	100,00	-	-	**23**	100,00	23	100,00	-	-
49.02.01 Физическая культура	**58**	**100,00**	50	**100,00**	8	100,00	**95**	**100,00**	66	**100,00**	29	100,00
1. Окончили образовательное учреждение	**58**	**100,00**	50	**100,00**	8	100,00	**95**	**100,00**	66	**100,00**	29	100,00
2. Допущены к защите	**58**	**100,00**	50	**100,00**	8	100,00	**95**	**100,00**	66	**100,00**	29	100,00
3. Принято к защите ВКР	**58**	100,00	50	**100,00**	8	100,00	**95**	100,00	66	**100,00**	29	100,00
4. Защищено ВКР с оценкой	**58**	100,00	50	**100,00**	8	100,00	**95**	100,00	66	**100,00**	29	100,00
5. Оценки:												
Отлично	**36**	62,07	31	**62,00**	5	62,50	**47**	49,47	39	**59,09**	8	27,59
Хорошо	**18**	31,03	15	**30,00**	3	37,50	**30**	31,58	16	**24,24**	14	48,28
Удовлетворительно	**4**	6,90	4	**8,00**	0	0,00	**18**	18,95	11	**16,67**	7	24,14
Неудовлетворительно	-	-	-	-	-	-	-	-	-	-	-	-

Показатели	2018/2019 учебный год						2019/2020 учебный год					
	Всего		Форма обучения				Всего		Форма обучения			
			очная		заочная				очная		заочная	
	Кол-во	%	Кол-во	%	Кол-во	%	Кол-во	%	Кол-во	%	Кол-во	%
1	2	3	4	5	6	7	8	9	10	11	12	13
6. Средний балл	**4,55**	-	**4,54**	-	**4,63**	-	**4,31**	-	**4,42**	-	**4,03**	-
7. Количество ВКР, выполненных:												
7.1. по темам, предложенным студентами	**51**	87,93	50	100,00	1	0,00	**70**	73,68	66	100,00	4	0,00
7.2. по заявкам организаций, учреждений	**7**	12,07	-	-	7	78,60	**25**	26,32			25	78,60
7.3. в области поисковых исследований	**50**	100,00	50	100,00	-	100,00	-	-	-	-	-	-
8. Количество выпускных квалификационных работ, рекомендованных:												
8.1. к опубликованию	-	-	-	-	-	-	**2**	2,11	-	-	2	6,90
8.2. к внедрению	**8**	13,79	-	-	8	100,00	**27**	28,42	-	-	27	93,10
49.02.02 Адаптивная физическая культура	-	-	-	-	-	-						
1. Окончили образовательное учреждение	**16**	**100,00**	16	100,00	-	-	**20**	**100,00**	18	100,00	2	100,00
2. Допущены к защите	**16**	**100,00**	16	100,00	-	-	**20**	**100,00**	18	100,00	2	100,00
3. Принято к защите ВКР	**16**	100,00	16	100,00	-	-	**20**	100,00	18	100,00	2	100,00
4. Защищено ВКР с оценкой	**16**	**100,00**	16	100,00	-	-	**20**	**100,00**	18	100,00	2	100,00
5. Оценки:												
Отлично	**10**	62,50	10	38,40	-	-	**11**	55,00	9	38,40	2	100,00
Хорошо	**4**	25,00	4	46,20	-	-	**6**	30,00	6	46,20	-	-
Удовлетворительно	**2**	12,50	2	15,40	-	-	**3**	15,00	3	15,40	-	-
Неудовлетворительно	-	-	-	-	-	-	-	-	-	-	-	-
6. Средний балл	**4,50**	-	**4,50**	-	-	-	**4,40**	-	**4,33**	-	-	-
7. Количество ВКР, выполненных:												
7.1. по темам, предложенным студентами	**16**	100,00	**16**	100,00	-	-	**18**	100,00	**18**	100,00	-	-
7.2. по заявкам организаций, учреждений	-	-	-	-	-	-	**2**	10,00	-	-	2	100,00
7.3. в области поисковых исследований	**16**	100,00	**16**	100,00	-	-	-	-	-	-	-	-
8. Количество выпускных квалификационных работ, рекомендованных:												
8.1. к опубликованию	-	-	-	-	-	-	-	-	-	-	-	-
8.2. к внедрению	-	-	-	-	-	-	**2**	10,00	-	-	2	100,00
Окончили образовательное учреждение	**319**	**100,00**	**258**	**100,00**	**61**	**100,00**	**346**	**100,00**	**257**	**100,00**	**89**	**100,00**
Допущены к защите всего по колледжу	**319**	**100,00**	**258**	**100,00**	**61**	**100,00**	**346**	**100,00**	**257**	**100,00**	**89**	**100,00**

Показатели	2018/2019 учебный год						2019/2020 учебный год					
	Всего		Форма обучения				Всего		Форма обучения			
			очная		заочная				очная		заочная	
	Кол-во	%	Кол-во	%	Кол-во	%	Кол-во	%	Кол-во	%	Кол-во	%
1	2	3	4	5	6	7	8	9	10	11	12	13
Принято к защите ВКР по колледжу	**319**	**100,00**	**258**	**100,00**	**61**	**100,00**	**346**	**100,00**	**257**	**100,00**	**89**	**100,00**
Защищено ВКР с оценкой:	**319**	**100,00**	**258**	**100,00**	**61**	**100,00**	**346**	**100,00**	**257**	**100,00**	**89**	**100,00**
Оценки:												
отлично	**223**	**69,91**	**174**	**67,44**	**49**	**80,33**	**248**	**71,68**	**188**	**73,15**	**60**	**67,42**
хорошо	**87**	**27,27**	**75**	**29,07**	**12**	**19,67**	**71**	**20,52**	**50**	**19,46**	**21**	**23,60**
удовлетворительно	**9**	**2,82**	**9**	**3,49**	**0**	**0,00**	**27**	**7,80**	**19**	**7,39**	**8**	**8,99**
неудовлетворительно	**-**	**-**	**-**	**-**	**-**	**-**	**-**	**-**	**-**	**-**	**-**	**-**
Средний балл	**4,67**	**-**	**4,64**	**-**	**4,80**	**-**	**4,64**	**-**	**4,66**	**-**	**4,58**	**-**
7. Количество ВКР, выполненных:												
7.1. по темам, предложенным студентами	**177**	**53,31**	**207**	**86,61**	**6**	**6,45**	**181**	**54,52**	**189**	**79,08**	**8**	**8,60**
7.2. по заявкам организаций, учреждений	**94**	**28,31**	**51**	**21,34**	**43**	**46,24**	**149**	**44,88**	**68**	**28,45**	**81**	**87,10**
7.3. в области поисковых исследований	**273**	**82,23**	**220**	**92,05**	**53**	**56,99**	**169**	**50,90**	**112**	**46,86**	**57**	**61,29**
8. Количество выпускных квалификационных работ, рекомендованных:												
8.1. к опубликованию	**86**	**25,90**	**76**	**31,80**	**10**	**10,75**	**61**	**18,37**	**52**	**21,76**	**9**	**9,68**
8.2. к внедрению	**130**	**39,16**	**84**	**35,15**	**46**	**49,46**	**154**	**46,39**	**84**	**35,15**	**70**	**75,27**

Приложение 6

Общие результаты подготовки студентов

Специальность (код, наименование)	Всего выпускников, чел.	в т.ч. получили документ государственного образца об образовании					% успеваемости	% качества
		всего	с отличием	в % от общего числа	на «4» и «5»	в % от общего числа		
1	2	3	4	5	6	7	8	9
2019/2020 учебный год								
44.02.01 Дошкольное образование	41	41	15	36,59	13	31,71	100	68,29
44.02.02 Преподавание в начальных классах	58	58	26	44,83	23	39,66	100	84,48
44.02.05 Коррекционная педагогика в начальном образовании	24	24	10	41,67	8	33,33	100	75,00
44.02.04 Специальное дошкольное образование	17	17	7	41,18	3	17,65	100	58,82
Итого по отделению № 1 2019/2020 уч. год:	**94**	**94**	**33**	**35,11**	**25**	**26,60**	**100**	**61,70**
Итого по отделению № 1 2018/2019 уч. год:	**140**	**140**	**58**	**41,43**	**47**	**33,57**	**100**	**75,00**
Итого по отделению № 1 2017/2018 уч. год:	**106**	**106**	**37**	**34,91**	**31**	**29,25**	**100**	**64,15**
54.02.06 Изобразительное искусство и черчение	21	21	4	19,05	5	23,81	100	42,86
53.02.01 Музыкальное образование	17	17	7	41,18	2	11,76	100	52,94
54.02.02 Декоративно-прикладное искусство и народные промыслы (по видам)	18	18	2	11,11	1	5,56	100	16,67
Итого по отделению № 2 2019/2020 уч. год:	**56**	**56**	**13**	**23,21**	**8**	**14,29**	**100**	**37,50**
Итого по отделению № 2 2018/2019 уч. год:	**46**	**46**	**8**	**17,39**	**11**	**23,91**	**100**	**41,30**
Итого по отделению № 2 2017/2018 уч. год:	**57**	**57**	**14**	**24,56**	**11**	**19,30**	**100**	**43,86**
09.02.05 Прикладная информатика (по отраслям)	23	23	7	30,43	7	30,43	100	60,87
Итого по отделению № 3 2019/2020 уч. год:	**23**	**23**	**7**	**30,43**	**7**	**30,43**	**100**	**60,87**
Итого по отделению № 3 2018/2019 уч. год:	**6**	**6**	**0**	**0,00**	**2**	**33,33**	**100**	**33,33**
Итого по отделению № 3 2017/2018 уч. год:	**8**	**8**	**1**	**12,50**	**4**	**50,00**	**100**	**62,50**

Специальность (код, наименование)	Всего выпуск-ников, чел.	в т.ч. получили документ государственного образца об образовании					% успе-ваемо-сти	% качест-ва
		всего	с от-ли-чием	в % от об-щего чис-ла	на «4» и «5»	в % от об-щего чис-ла		
1	2	3	4	5	6	7	8	9
49.02.01 Физическая культура	66	66	11	16,67	13	19,70	100	36,36
49.02.02 Адаптивная физическая культура	18	18	5	27,78	1	5,56	100	33,33
Итого по отделению № 4 2019/2020 уч. год:	**84**	**84**	**16**	**19,05**	**14**	**16,67**	**100**	**35,71**
Итого по отделению № 4 2018/2019 уч. год:	**66**	**66**	**16**	**24,24**	**15**	**22,73**	**100**	**46,97**
Итого по отделению № 4 2017/2018 уч. год:	**63**	**63**	**9**	14,29	**5**	7,94	**100**	22,22
ИТОГО по очной форме обучения 2019/2020 уч. год	**257**	**257**	**69**	**26,85**	**54**	**21,01**	**400**	**47,86**
ИТОГО по очной форме обучения 2018/2019 уч. год	**258**	**258**	**82**	**31,78**	**75**	**29,07**	**100**	**60,85**
ИТОГО по очной форме обучения 2017/2018 уч. год	**234**	**234**	**61**	**26,07**	**51**	**21,79**	**100**	**47,86**
44.02.01 Дошкольное образование	32	32	5	15,63	10	31,25	100	46,88
44.02.02 Преподавание в начальных классах	25	25	11	44,00	5	20,00	100	64,00
49.02.01 Физическая культура	29	29	0	0,00	10	34,48	100	34,48
49.02.02 Адаптивная физическая культура	2	2	0	0,00	1	50,00	100	50,00
54.02.06 Изобразительное искусство и черчение	1	1	0	0,00	1	100,0	100	100,00
Итого по отделу заочного обучения 2019/2020 уч. год:	**89**	**89**	**16**	**17,98**	**27**	**30,34**	**100**	**48,31**
Итого по отделу заочного обучения 2018/2019 уч. год:	**61**	**61**	**19**	**31,15**	**22**	**36,07**	**100**	**67,21**
Итого по отделу заочного обучения 2017/2018 уч. год:	**104**	**104**	**35**	**33,65**	**31**	**29,81**	**100**	**63,46**
ВСЕГО ПО КОЛЛЕДЖУ 2019-2020 уч. год	**346**	**346**	**85**	**24,57**	**81**	**23,41**	**100**	**47,98**
ВСЕГО ПО КОЛЛЕДЖУ	**319**	**319**	**101**	**31,66**	**97**	**30,41**	**100**	**62,07**

Специальность (код, наименование)		Всего выпускников, чел.	в т.ч. получили документ государственного образца об образовании					% успеваемости	% качества
			всего	с отличием	в % от общего числа	на «4» и «5»	в % от общего числа		
1		2	3	4	5	6	7	8	9
2018-2019 уч. год									
в том числе	по очной форме обучения	258	258	82	31,78	75	29,07	100	60,85
	по заочной форме обучения	61	61	19	31,15	22	36,07	100	67,21
ВСЕГО ПО КОЛЛЕДЖУ 2017-2018 уч. год		338	338	96	28,40	82	24,26	100	52,66
в том числе	по очной форме обучения	234	234	61	26,07	51	21,79	100	47,86
	по заочной форме обучения	104	104	35	33,65	31	29,81	100	63,46

Приложение 7

Трудоустройство выпускников (очная форма обучения)

№ п/п		2019		2020 (предварительные сведения)	
		Человек	% от общего числа выпускников (кроме п. 3, 12, 21)	Человек	% от общего числа выпускников (кроме п. 3, 12, 21)
1.	Всего выпускников	**241**	*100*	**257**	*100*
2.	Планируют трудоустроиться всего	**144**	*59,8*	**139**	*54,1*
3.	Из них по специальности (% от планирующих трудоустроиться)	**118**	*81,9*	**112**	*80,6*
4.	Планируют продолжить обучение на дневном отделении ВУЗа	**53**	*22*	**53**	*20,6*
5.	Планируют продолжить обучение на ОЗО ВУЗа	**83**	*34,4*	**80**	*30,1*
6.	Планируют обучение в системе СПО	**-**	-	**2**	*0,8*
7.	Будут призваны в ряды ВС РФ	**34**	*14,1*	**41**	*16*
8.	Планируют находиться в отпуске по уходу за ребёнком	**3**	*1,2*	**5**	*1,9*
9.	Не смогут трудоустроиться	**4**	*1,7*	**17**	*6,6*
10.	*Количество сирот*	**31**	*12,9*	**31**	*12*
11.	Планируют трудоустроиться всего	**5**	*2,1*	**4**	*1,6*
12.	Из них по специальности (% от планирующих трудоустроиться)	**4**	*80*	**1**	*25*
13.	Планируют продолжить обучение на дневном отделении ВУЗа	**19**	*7,9*	**17**	*6,6*
14.	Планируют продолжить обучение на ОЗО ВУЗа	**3**	*1,2*	**-**	-
15.	Планируют обучение в системе СПО	**-**	-	**-**	-
16.	Будут призваны в ряды ВС РФ	**7**	*2,9*	**7**	*2,7*
17.	Планируют находиться в отпуске по уходу за ребёнком	**-**	-	**-**	-
18.	Не смогут трудоустроиться	**-**	-	**3**	*1,2*
19.	*Количество лиц с ОВЗ*	**7**	*2,9*	**8**	*3,1*
20.	Планируют трудоустроиться всего	**5**	*2,1*	**3**	*1,2*
21.	Из них по специальности (% от планирующих трудоустроиться)	**3**	*60*	**3**	*100*
22.	Планируют продолжить обучение на дневном отделении ВУЗа	**2**	*0,8*	**4**	*1,6*
23.	Планируют продолжить обучение на ОЗО ВУЗа	**-**	-	**-**	-
24.	Планируют обучение в системе СПО	**-**	-	**1**	*0,3*
25.	Планируют находиться в отпуске по уходу за ребёнком	**-**	-	**-**	-
26.	Не смогут трудоустроиться	**-**	-	**-**	-

Приложение 8

Участие студентов колледжа в конференциях, конкурсах, олимпиадах, выставках различного уровня

Год	Название конференции (семинара)	Город, организация	Сроки проведения	Тема выступления	ФИО руководителя	ФИО студента	Результат
	Международные						
2019	Первый международный конкурс профессионального мастерства стран ШОС	г.Вейхай	10.11.2019	Живопись. Акварель	Бондарь Л.П.	Анфиногенова Татьяна 233 гр.	Диплом 2 степени
2019	Международный фестиваль «Российско-китайская ярмарка культуры и искусства»	г.Хейхэ	08.08.2019	«Многогранность.Форма музыки» (дипломная работа)	Керницкая Н.Ф.	Федышина Ангелина, выпускник 2019 года	Диплом участника
2020	Международный конкурс декоративно-прикладного-монументального искусства «МАСТЕРская»	г.Благовещенск АМГУ	03.2020	Набор для дамского столика «Узоры Русского Севера	Ананьева Т.К.	Гардаш Анна 236 группа	Диплом 1 степени
2020	Международный конкурс декоративно-прикладного - монументального искусства «МАСТЕРская»	г.Благовещенск АМГУ	03.2020	Панно «Дочери воздуха»	Кушнарёва Т.П.	Романюк Эльвира 236 группа	Диплом 2 степени
2020	Международный конкурс декоративно-прикладного-монументального искусства «МАСТЕРская»	г.Благовещенск АМГУ	03.2020	Скульптура малых форм «Весенняя песня»	Шипунова Е.Д.	Горчакова Мария 236 группа	Диплом 2 степени
2020	Международный конкурс декоративно-прикладного-монументального искусства «МАСТЕРская»	г.Благовещенск АМГУ	03.2020	Декоративные тарелки «Нежность»	Керницкая Н.Ф.	Пенягина Алёна 236 группа	Диплом 1 степени
2020	Международный конкурс декоративно-прикладного-монументального искусст-	г.Благовещенск АМГУ	03.2020	Скульптурная группа малых форм «Сказочный мир Саха Сирэ»	Керницкая Н.Ф.	Федышина Ангелина 236 группа	Диплом 1 степени

Год	Название конференции (семинара)	Город, организация	Сроки проведения	Тема выступления	ФИО руководителя	ФИО студента	Результат
	ва «МАСТЕРская»						
2020	Международный конкурс декоративно-прикладного-монументального искусства «МАСТЕРская»	г.Благовещенск АМГУ	03.2020	Вальвачёва Наталья «Красная горка»	Керницкая Н.Ф.	Вальвачева Наталья 236 группа	Диплом 1 степени
	Всероссийские						
2019	Всероссийская акция «Географический диктант – 2019»	г. Благовещенск	09.10.2019		Никифорова Р.Н.	Соломкина В. Старых В. Барботько А. Литовченко А. Маляренко А. Козюра Е. Наумова В. Рыжих Т. Блощук Н. Ефтина А. Дойникова О.	Сертификат участников
2019	Этнографический диктант	г. Благовещенск	01.11.2019		Перелет К.В.		Сертификат участника
2019	Всероссийский некоммерческая акция образовательно-развлекательный математический флешмоб «MathCat»	г. Благовещенск	30.11.2019		Шерстюк О.Д.	Мишина Е. Продиус В. Шапковская П. Шестакова П. Егорова А. Новикова Е.	сертификат участия
2019	Национальный проблемно-тематический семинар «Российское образование XXI века: тенденции и перспективы развития профессионального образования				Перелет К.В.		Сертификат участника

Год	Название конференции (семинара)	Город, организация	Сроки проведения	Тема выступления	ФИО руководителя	ФИО студента	Результат
2019	Всероссийская олимпиада для студентов: «Основы информатики: теоретические аспекты»	Мир-Олимпиад	23.10. 2019	-	Торба Н.В.	Раковица Евгений, студент 344 группы	диплом 1 место №36704201
2019	Всероссийская олимпиада для студентов: «Основы информатики: теоретические аспекты»	Мир-Олимпиад	23.10. 2019	-	Торба Н.В.	Ковтунов Никита, студент 344 группы	диплом 1 место №36704202
2019	Всероссийская олимпиада для студентов: «Основы информатики: теоретические аспекты»	Мир-Олимпиад	23.10. 2019	-	Торба Н.В.	Валеева Валерия, студентка 344 группы	диплом 1 место №36704203
2019	Всероссийская олимпиада для студентов: «Основы информатики: теоретические аспекты»	Мир-Олимпиад	23.10. 2019	-	Торба Н.В.	Голубев Кирилл, студент 344 группы	диплом 1 место №36704204
2019	Всероссийская олимпиада для студентов: «Основы информатики: теоретические аспекты»	Мир-Олимпиад	23.10. 2019	-	Торба Н.В.	Куцая Юлия, студентка 344 группы	диплом 2 место №36704205
2019	Всероссийская контрольная работа по информационной безопасности Единого урока безопасности в сети «Интернет»	www. Страна молодых. Рф	31.10. 2019	-	Торба Н.В.	15 человек 344 группы	сертификаты участника
2019	X Всероссийская дистанционная олимпиада с международным участием по предмету «Информатика»	Ростконкурс, г. Новосибирск	06.11. 2019	-	Торба Н.В.	Михайлюк Андрей, студент 344 группы	сертификат участника №2801-756155
2019	Всероссийский математический конкурс «Старт»	г. Москва	01.11. 2019	-	Шерстюк О.Д.	Заенчик Диана, Джумалиева Эльми-	сертификат участников

Год	Название конференции (семинара)	Город, организация	Сроки проведения	Тема выступления	ФИО руководителя	ФИО студента	Результат
						ра, Иващик Дарья, Кареева Елена, Клетнова Екатерина, Коломыцева Елена, Колотина Вероника, Малышева Анастасия, Метечко Валерия, Ливенцева Екатерина, студентки 112К группы Боярская Алиса, Шевченко Дарья, студентки 13 группы Додонова Елизавета, студентка 114К	
2020	Всероссийская образовательная онлайн-олимпиада по астрономии «Астрономия наук»	Москва	15.03. 2020	-	Зинаков В.И.	Улькин М, студент 314 группы	диплом за 2 место
	Прочие						
2019	Вожатский бумеранг	г. Благовещенск	10.10.2019		Никифорова Р.Н Перелёт К.В.	Красных А. Дойникова О. Блошук Н. Ибраимова А. Лукина А. Ефтина А. Донченко Л.	Диплом участия
2019	Региональный отборочный чемпионат «Молодые профессионалы» (Worldskills	г. Благовещенск	21.10.2019 25.10.2		Киреева Н.А. Рахимова Н.В. Падалко О.А.	Дойникова О. Тарасенко.А Дамина И.	1 место 2 место 1 место

Год	Название конференции (семинара)	Город, организация	Сроки проведения	Тема выступления	ФИО руководителя	ФИО студента	Результат
	Russia)		019		Голубева Н.А. Яковлева Т.М. Никифорова Р.Н. Михеева Е.С. Ненашева О.Г.	Данилова А.	2 место
3	Региональная научно-практическая конференции «Психологические аспекты развития личности в современном образовательном пространстве»	г. Благовещенск	24.10.2019		Никифорова Р.Н.	Строголева Д.	Сертификат участия, удостоверение о ПК Публикация в журнале
2019	Конкурс художественных работ «Зимнее настроение»	г. Благовещенск ГПОАУ АО АПК	25.11.2019-05.12.2019	«Зимнее настроение»	Кузнецова Н.Г. Добрынина Ю.С. Бондарь Л.П.	Студенты 1-3 курсов. 10 чел.	Диплом 1,2,3 степени Участие
2019	Конкурс презентаций, видеороликов «Страницы Великой войны»	г. Благовещенск ГПОАУ АО АПК	28.10.2019-31.11.2019	«Страницы Великой войны»	Прокопова Л.В.	1-2 курс 15 человек	Диплом 1,2,3 степени Участие
2019	Конкурс презентаций «Известные переводчики Великой отечественной войны»	г. Благовещенск ГПОАУ АО АПК	28.10.2019-01.11.2019	«Известные переводчики Великой отечественной войны»	Дудкина Н.М.	1-2 курс 15 человек	Диплом 1,2,3 степени Участие
2019	Выставка творческих работ «Этновзгляд»	Г.Благовещенск Дом ремёсел	27.10.2019	Скульптура малых форм «На прогулке»	Шипунова Е.Д.	Козырева Т., 236 группа	Участие
2019	Олимпиада по обществознанию	г. Благовещенск ГПОАУ АО АПК	30.10.2019	Олимпиада по обществознанию	Прокопова Л.В.	1 курс 25 человек	Диплом 1,2,3 степени Участие
2019	Олимпиада по английскому языку	г. Благовещенск ГПОАУ АО АПК	01.11.2019	Олимпиада по английскому языку	Дудкина Н.М.	1 курс 25 человек	Диплом 1,2,3 степе-

Год	Название конференции (семинара)	Город, организация	Сроки проведения	Тема выступления	ФИО руководителя	ФИО студента	Результат
							ни Участие
2019	Выставка студенческих работ	г. Благовещенск ГПОАУ АО АПК	01.11.2019	Вдохновение	Преподаватели ИЗО и ДПИ	1-4 курс 20 человек	Участие
2019	Конкурс творческих работ посвященный 100-летию со дня рождения Калашникова М.Т.	г. Благовещенск ГПОАУ АО АПК	01.11.2019-09.11.2019	«Во славу России»	Прокопова Л.В.	1-2 курс 20 человек	Диплом 1,2,3 степени Участие
2019	Областная научно-практическая конференция «Лики космоса»	Г. ЗАТО Циолковский, КДЦ «Восток»	08.12.2019	«Образ космоса в росписи по ткани»	Кушнарёва С.А.	Шейко А.А., 236 гр.	Диплом участника
2019	Выставка студенческих работ в рамках профориентационной работы	г.Благовещенск Центральная городская библиотека	21.11.2019-25.11.2019	«Осень в городе»	Добрынина Ю.С. Калашникова Ю.Б. Московченко С.В. Кузнецова Н.Г.	Студенты 1-4 курса 10 человек	Участие
2019	Выставка студенческих работ в рамках профориентационной работы	г.Благовещенск Библиотека имени А.П. Чехова	21.11.2019-25.11.2019	«Осень в городе»	Добрынина Ю.С. Калашникова Ю.Б. Московченко С.В. Кузнецова Н.Г.	Студенты 2-3 курса 15 человек	Участие
2019	Выставка студенческих работ в рамках профориентационной работы	г.Благовещенск Библиотека имени Б.Машука	21.11.2019-25.11.2019	«Мир который нас любит»	Добрынина Ю.С. Калашникова Ю.Б. Московченко С.В. Кузнецова Н.Г. Бондарь Л.П.	Студенты 3-4 курса 12 человек	Участие
2019	Конкурс на лучшее испол-	ГПОАУ АО АПК	22.11.2	Конкурс на лучшее ис-	Преподаватели	1-4 курс	Диплом

Год	Название конференции (семинара)	Город, организация	Сроки проведения	Тема выступления	ФИО руководителя	ФИО студента	Результат
	нение пьес для практики (комплекса гимнастики)	ул. Трудовая, 2	010	полнение пьес для практики (комплекса гимнастики)	специального инструмента	24 человека	1,2,3 степени Участие
2019	Выставка «Авторский проект» в рамках областной научно-практической конференции «Лики космоса»	Г. ЗАТО Циолковский, КДЦ «Восток»	07.-08.12.2019	«Космос»	Кушнарёва С.А.	Шейко А.А., 236 гр.	Диплом участника
2019	Выставка «Авторский проект» в рамках областной научно-практической конференции «Лики космоса»	Г. ЗАТО Циолковский, КДЦ «Восток»	07.-08.12.2019	«Магниты на тему космос»	Керницкая Н.Ф.	Яворская Д.А., 226 гр.	Диплом участника
2019	Конкурс-дефиле «Мой родной край» в рамках областной научно-практической конференции «Лики космоса»	Г. ЗАТО Циолковский, КДЦ «Восток»	08.12.2019	Керамические подвески «Амурские цветы»	Шипунова Е.Д.	Козырева Т.В.236 гр.	Диплом участника
2019	Конкурс-дефиле «Мой родной край» в рамках областной научно-практической конференции «Лики космоса»	Г. ЗАТО Циолковский, КДЦ «Восток»	08.12.2019	«Амурские цветы»	Керницкая Н.Ф. Кушнарёва Т.П.	Непилин И..226 гр.	Диплом участника
2019	Конкурс-дефиле «Мой родной край» в рамках областной научно-практической конференции «Лики космоса»	Г. ЗАТО Циолковский, КДЦ «Восток»	08.12.2019	Аксессуары серьги и подвеска «Солнце и Луна»	Ананьева Т.К	Голышкова Е.А.226 гр.	Диплом участника
2019	Выставка «Авторский проект» в рамках областной научно-практической конференции «Лики космоса»	Г. ЗАТО Циолковский, КДЦ «Восток»	07.-08.12.2019	«Образ космоса в резьбе по дереву»	Ананьева Т.К	Голышкова Е.А.226 гр.	Диплом участника
2019	День здоровья «Кросс	г. Благовещенск,	15.09.	-	Торба Н.В.	Чурина Ксения,	Благодар-

Год	Название конференции (семинара)	Город, организация	Сроки проведения	Тема выступления	ФИО руководителя	ФИО студента	Результат
	2019»	Амурская областная общественная организация «Время спорта»	2019			Сухарев Руслан, Супрунова Анастасия, Столярова Елизавета, Раковица Евгений, Мячина Анна, Михайлюк Андрей, Валеева Валерия, студенты 344 группы	ность за участие
2019	Общегородской научно-просветительский квест «Юбилейный полет»	г. Благовещенск, АмГУ	30.09. 2019	-	Зинаков В.И., Ерова Т.А.	Малынов Вадим, Савелко Владимир, Подорван Дмитрий, Федорцов Лев, студенты 324 группы	Диплом за 3-е место
2019	Областной конкурс литературного творчества «Мы против терроризма!»	г. Благовещенск, ГАУ ДПО «Амурский областной институт развития образования»	25.11. 2019	эссе «Терроризму – НЕТ!»	Шерстюк О.Д.	Джумалиева Эльмира, студентка 112К группы	сертификат участника
2019 2019	Городской конкурс медиапроектов «Территория жизни»	Благовещенск	ноябрь - декабрь 2019	-	Дымина В.В.	Малынов Вадим, студент 324 группы	Грамота за участие
2019	Фотоконкурс «Моя малая Родина»	Благовещенск ГПОАУ АО АПК	ноябрь	-	Дымина В. В.	Офтина Анастасия, студентка 324 группы	-
2019	27 – я студенческая научная конференция по естественным, техническим и гуманитарным наукам	ФГБОУ ВО Дальгау	30.10.19	Влияние разных стилей плавания на формирование правильной осанки детей 7-8 лет	Журавлева Т.И.	Бросалина Е.	1 место

Год	Название конференции (семинара)	Город, организация	Сроки проведения	Тема выступления	ФИО руководителя	ФИО студента	Результат
2019	27 – я студенческая научная конференция по естественным, техническим и гуманитарным наукам	ФГБОУ ВО ДальГАУ	30.10.19	Влияние упражнений crossfit на развитие физических качеств девушек	Петренко Т.Г.	Гаврикова В.	2 место
2019	27 – я студенческая научная конференция по естественным, техническим и гуманитарным наукам	ФГБОУ ВО ДальГАУ	30.10.19	Йога и спорт	Шмелева М.Н.	Куслий А.	3 место
2020	Конкурс на лучшее исполнение разножанровых пьес к практике (3 курс)	г. Благовещенск ГПОАУ АО АПК	17.02.2020	Конкурс на лучшее исполнение разножанровых пьес к практике	Николаева М.Ф. Иванилова О.К.	Кол. 20чел	Диплом 1,2,3 степени
2020	Конкурс на лучшее исполнение разножанровых пьес к практике (2 курс)	г. Благовещенск ГПОАУ АО АПК	18.02.2020	Конкурс на лучшее исполнение разножанровых пьес к практике	Николаева М.Ф. Иванилова О.К.	Кол. 15чел	Диплом 1,2,3 степени
2020	Конкурс на лучшее исполнение школьной песни среди студентов 3 курса	г. Благовещенск ГПОАУ АО АПК	18.02.2020	Конкурс на лучшее исполнение школьной песни среди студентов	Подгайко О.А.	21 человек	Диплом 1,2,3 степени
2020	Городской конкурс социальной рекламы «Отражение – 2020»	Благовещенск, Управление по физической культуре, спорту и делам молодёжи администрации г. Благовещенска	10.03. 2020	Социальный плакат «Игра в реальность»	Дымина В. В.	Малынов Вадим, студент 324 группы	сертификат участника
2020	Городской конкурс социальной рекламы «Отражение – 2020»	Благовещенск, Управление по физической культуре, спорту и делам молодёжи администрации г.	10.03. 2020	Короткометражный фильм «Возможности без границ»	Веселова А.Н., Тарасенко Т.А.	Николаев Валерий, Роляк Екатерина, студенты 334 группы	сертификат участника

Год	Название конференции (семинара)	Город, организация	Сроки проведения	Тема выступления	ФИО руководителя	ФИО студента	Результат
		Благовещенска					
2020	Городской конкурс социальной рекламы «Отражение – 2020»	Благовещенск, Управление по физической культуре, спорту и делам молодёжи администрации г. Благовещенска	10.03. 2020	**Социальный видеоролик** «У героев нет возраста»	Веселова А.Н., Тарасенко Т.А.	Набиуллина Диляра Айратовна, Старицына Алина Евгеньевна, Брусницын Андрей Олегович, студенты 334 группы	сертификат участника
2020	Городской конкурс социальной рекламы «Отражение – 2020»	Благовещенск, Управление по физической культуре, спорту и делам молодёжи администрации г. Благовещенска	10.03. 2020	**Короткометражный фильм «**Кто сказал, что ангелов не существует»	Веселова А.Н., Тарасенко Т.А.	Набиуллина Диляра Айратовна, Старицына Алина Евгеньевна, студентки 334 группы	сертификат участника
2020	Городской конкурс социальной рекламы «Отражение – 2020»	Благовещенск, Управление по физической культуре, спорту и делам молодёжи администрации г. Благовещенска	10.03. 2020	**Социальный видеоролик** «Успей, пока идут часы…»	Веселова А.Н., Тарасенко Т.А.	Набиуллина Диляра Айратовна, Брусницын Андрей Олегович, Старицына Алина Евгеньевна, студенты 334 группы	сертификат участника
2020	Городской конкурс социальной рекламы «Отражение – 2020»	Благовещенск, Управление по физической культуре, спорту и делам молодёжи администрации г. Благовещенска	10.03. 2020	Социальный плакат «Слово может убить»	Веселова А.Н., Тарасенко Т.А.	Микуляк Валерия Викторовна, Брусницын Андрей Олегович, студенты 334 группы	сертификат участника
2020	II медиаконкурс «Космос на Амуре»	Благовещенск ГПОАУ АО АПК	март-апрель	-	Зинаков В.И.	Тазина Вероника,	сертификат участника

Год	Название конференции (семинара)	Город, организация	Сроки проведения	Тема выступления	ФИО руководителя	ФИО студента	Результат
2020	II медиаконкурс «Космос на Амуре»	Благовещенск ГПОАУ АО АПК	март-апрель	-	Дымина В.В.	Бейн Агнесса, студентка 324 группы	сертификат участника
2020	Научно-практическая конференция, посвящённая 75-летию Победы в ВОВ	Благовещенск ГПОАУ АО АПК	17.04. 2020	«Подвиг женщины матери в годы ВОВ и в мирное время»	Янчурина Н.Н.	Ионова Алёна, студентка 111 группы	-
2020	Научно-практическая конференция, посвящённая 75-летию Победы в ВОВ	Благовещенск ГПОАУ АО АПК	17.04. 2020	«Ракетостроение во времена ВОВ»	Зинаков В.И.	Байкалова Полина, студентка 314 группы	-
2020	Научно-практическая конференция, посвящённая 75-летию Победы в ВОВ	Благовещенск ГПОАУ АО АПК	17.04. 2020	«Владимир Александрович Котельников. Техника шифрования ВОВ»	Дымина В.В.	Роляк Екатерина, Старицына Алина, студентки 334 группы	-
2020	Научно-практическая конференция, посвящённая 75-летию Победы в ВОВ	Благовещенск ГПОАУ АО АПК	17.04. 2020	«Леди Смерть и винтовка Мосина»	Дымина В.В.	Бейн Агнесса, студентка 324 группы	-
2020	Научно-практическая конференция, посвящённая 75-летию Победы в ВОВ	Благовещенск ГПОАУ АО АПК	17.04. 2020	«Блокадное меню»	Задачина О.П.	Мастицкая Олеся, студентка 113 группы	-
2020	Научно-практическая конференция, посвящённая 75-летию Победы в ВОВ	Благовещенск ГПОАУ АО АПК	17.04. 2020	«Пионеры советской кибернетики и Великая Отечественная война»	Торба Н.В.	Раковица Евгений, студент 344 группы	-
2020	Научно-практическая конференция, посвящённая 75-летию Победы в ВОВ	Благовещенск ГПОАУ АО АПК	17.04. 2020	«Тьюринг смог. Как взломали немецкий код Enigma во время Второй Мировой войны»	Торба Н.В.	Брусницын Андрей, студент 334 группы	-
2020	Научно-практическая конференция, посвящённая 75-летию Победы в ВОВ	Благовещенск ГПОАУ АО АПК	17.04. 2020	«Малоизвестные факты о Великой Отечественной войне»	Тарасенко Т.А.	Харитонова Александра, студентка 111 группы	-

Год	Название конференции (семинара)	Город, организация	Сроки проведения	Тема выступления	ФИО руководителя	ФИО студента	Результат
2020	Научно-практическая конференция, посвящённая 75-летию Победы в ВОВ	Благовещенск ГПОАУ АО АПК	17.04. 2020	«Фронт за линией кулис»	Тарасенко Т.А.	Николаев Валерий, студент 334 группы	-
2020	Научно-практическая конференция, посвящённая 75-летию Победы в ВОВ	Благовещенск ГПОАУ АО АПК	17.04. 2020	«Герои негромких профессий»	Тарасенко Т.А.	Кутергин Григорий, студент 412 группы	-
2020	Научно-практическая конференция, посвящённая 75-летию Победы в ВОВ	Благовещенск ГПОАУ АО АПК	17.04. 2020	«Страницы памяти: библиотеки и библиотекари в годы Великой Отечественной войны»	Костюхина И.Д.	Борсук Мария, студентка 111 группы	-
2020	Научно-практическая конференция, посвящённая 75-летию Победы в ВОВ	Благовещенск ГПОАУ АО АПК	17.04. 2020	«История Великой Отечественной войны в истории моей семьи»	Потапова Г.Н.	Сорокина Кристина, студентка 112 группы	-
2020	Научно-практическая конференция, посвящённая 75-летию Победы в ВОВ	Благовещенск ГПОАУ АО АПК	17.04. 2020	«Они тоже сражались за Родину!»	Веселова А.Н.	Кондратенко Галина, студентка 334 группы	-
2020	Научно-практическая конференция, посвящённая 75-летию Победы в ВОВ	Благовещенск ГПОАУ АО АПК	17.04. 2020	«Им памятник воздвигли люди…»	Веселова А.Н.	Микуляк Валерия, студентка 334 группы	-
2020	Научно-практическая конференция, посвящённая 75-летию Победы в ВОВ	Благовещенск ГПОАУ АО АПК	17.04. 2020	«Связь во времена ВОВ»	Юрочкина Н.Н.	Петренко Валерия, студентка 334 группы	-
2020	Научно-практическая конференция, посвящённая 75-летию Победы в ВОВ	Благовещенск ГПОАУ АО АПК	17.04. 2020	«Лучшие компьютерные игры про Вторую мировую войну»	Левина А.С.	Валеева Валерия, студентка 344 группы	-
2020	Научно-практическая конференция, посвящённая 75-летию Победы в ВОВ	Благовещенск ГПОАУ АО АПК	17.04. 2020	«Великая Отечественная Война в цифрах»	Тулупова П.В.	Николенко Анна, студентка 314 группы	-
2020	Научно-практическая конференция, посвящённая 75-летию Победы в ВОВ	Благовещенск ГПОАУ АО АПК	17.04. 2020	«Великая Отечественная Война в цифрах»	Шерстюк О.Д.	Малышева Анастасия, студентка группа 112к	-

Год	Название конференции (семинара)	Город, организация	Сроки проведения	Тема выступления	ФИО руководителя	ФИО студента	Результат
2020	Научно-практическая конференция, посвящённая 75-летию Победы в ВОВ	Благовещенск ГПОАУ АО АПК	17.04. 2020	«Детская книга войны. О чём писали маленькие жертвы большой трагедии»	Сорокина О.С.	Винокурова Ольга, студентка 112К группы	-
2020	Научно-практическая конференция, посвящённая 75-летию Победы в ВОВ	Благовещенск ГПОАУ АО АПК	17.04. 2020	«Советская журналистика в годы войны»	Сорокина О.С.	Винокурова Ольга, студентка 112К группы	-
2020	Научно-практическая конференция, посвящённая 75-летию Победы в ВОВ	Благовещенск ГПОАУ АО АПК	17.04. 2020	«Мы о войне стихами говорим»	Сорокина О.С.	Киреева Юлия, студентка 112К группы	-
2020	Научно-практическая конференция, посвящённая 75-летию Победы в ВОВ	Благовещенск ГПОАУ АО АПК	17.04. 2020	«Математика и оборона в годы Великой Отечественной войны»	Русалеева Е.С.	Христюк Виктор, студент 412 группы	-
2020	Научно-практическая конференция, посвящённая 75-летию Победы в ВОВ	Благовещенск ГПОАУ АО АПК	17.04. 2020	«Математика и вооруженная борьба»	Русалеева Е.С.	Хорунжина Анастасия, студентка 411 группы, Середин Александр, студент 412 группы	-
2020	Научно-практическая конференция, посвящённая 75-летию Победы в ВОВ	Благовещенск ГПОАУ АО АПК	17.04. 2020	«Необычная коллекция моделей военной техники СССР периода ВОВ»	Русалеева Е.С.	Хильченко Алина, студентка 111 группы, Мартиненко Полина, студентка 114К группы	-
2020	«Физическая культура и спорт третьего тысячелетия», посвященная году памяти и славы в честь 75-летия Победы	ГПОАУ АО АПК	17.04. 2020	Игровые упражнения с препятствиями как средство развития ловкости детей среднего школьного возраста на уроках физической культуры	Кучер А.А.	Витюгина С.	участие
2020	«Физическая культура и	ГПОАУ АО АПК	17.04.	Плавание как средство	Иванеев В. Э	Гудым Э.	участие

Год	Название конференции (семинара)	Город, организация	Сроки проведения	Тема выступления	ФИО руководителя	ФИО студента	Результат
	спорт третьего тысячелетия», посвященная году памяти и славы в честь 75-летия Победы		2020	оздоровления детей школьного возраста			
2020	«Физическая культура и спорт третьего тысячелетия», посвященная году памяти и славы в честь 75-летия Победы	ГПОАУ АО АПК	17.04. 2020	Профилактика заболеваний дыхательной системы детей младшего школьного возраста на уроках физической культуры посредством гимнастики А.Н. Стрельниковой	Журавлева Т.И.	Гусев О.	участие
2020	«Физическая культура и спорт третьего тысячелетия», посвященная году памяти и славы в честь 75-летия Победы	ГПОАУ АО АПК	17.04. 2020	Шаг в бессмертие	Коновалова Н.В.	Колобова О.	1 место
2020	«Физическая культура и спорт третьего тысячелетия», посвященная году памяти и славы в честь 75-летия Победы	ГПОАУ АО АПК	17.04. 2020	Сравнительный анализ развития студенческого спорта в России и Китае: проблемы и перспективы	Асфандьярова А. А.	Маленкова А.	участие
2020	«Физическая культура и спорт третьего тысячелетия», посвященная году памяти и славы в честь 75-летия Победы	ГПОАУ АО АПК	17.04. 2020	Самбо как средство воспитания силы борцов группы начальной подготовки	Чердкова О.П.	Никонович В.	участие
2020	«Физическая культура и	ГПОАУ АО АПК	17.04.	Роль ритмической гим-		Богдановская Д	участие

Год	Название конференции (семинара)	Город, организация	Сроки проведения	Тема выступления	ФИО руководителя	ФИО студента	Результат
	спорт третьего тысячелетия», посвященная году памяти и славы в честь 75-летия Победы		2020	настики в профилактике лишнего веса детей среднего школьного возраста			
2020	«Физическая культура и спорт третьего тысячелетия», посвященная году памяти и славы в честь 75-летия Победы	ГПОАУ АО АПК	17.04. 2020	О тех, кто нас выводит в Мастера… (социальный проект)	Петренко Т.Г.	Пшечкова А., Чернышова К.	участие
2020	«Физическая культура и спорт третьего тысячелетия», посвященная году памяти и славы в честь 75-летия Победы	ГПОАУ АО АПК	17.04. 2020	Подготовка и воспитание специалистов физической культуры и спорта в современной России	Алабина Л.Е.	Тропин А.	участие
2020	«Физическая культура и спорт третьего тысячелетия», посвященная году памяти и славы в честь 75-летия Победы	ГПОАУ АО АПК	17.04. 2020	Средства физической культуры в регулировании работоспособности обучающихся и педагогов ГПОАО АПК		Хлыбова Т.	2 место
2020	«Физическая культура и спорт третьего тысячелетия», посвященная году памяти и славы в честь 75-летия Победы	ГПОАУ АО АПК	17.04. 2020	Проект «Здоровый Я-здоровая РоссиЯ»»	Громоглазова И.Г.	Голикова А.	участие
2020	«Физическая культура и спорт третьего тысячелетия», посвященная году памяти и славы в честь 75-летия Победы	ГПОАУ АО АПК	17.04. 2020	Дыхательные техники и их влияние на здоровье	Шмелева М. Н.	Куслий А.	участие
2020	«Физическая культура и спорт третьего тысячеле-	ГПОАУ АО АПК	17.04. 2020	Фронтовики чемпионы. Легендарные советские	Кучер А.	Меженина А.	участие

Год	Название конференции (семинара)	Город, организация	Сроки проведения	Тема выступления	ФИО руководителя	ФИО студента	Результат
	тия», посвященная году памяти и славы в честь 75-летия Победы			спортсмены, прошедшие войну			
2020	«Физическая культура и спорт третьего тысячелетия», посвященная году памяти и славы в честь 75-летия Победы	ГПОАУ АО АПК	17.04. 2020	Роль гимнастики в формировании здорового образа жизни	Тихонова О.В.	Старшова Л.	участие
2020	«Физическая культура и спорт третьего тысячелетия», посвященная году памяти и славы в честь 75-летия Победы	ГПОАУ АО АПК	17.04. 2020	Бодибилдинг: спорт или искусство?	Лиханов А.С.	Титоренко Е., Бауло К.	3 место